Le journal du BEC

Avril 2023

Doyen des clubs universitaires | www.bec-bordeaux.fr

EDITO

Chers amis

Cette année encore l'association des ANCIENS et AMIS prend en charge la publication du traditionnel journal rose qui, je le précise, n'est pas celui des Anciens mais bien celui du BEC.

À l'heure du numérique généralisé cette version papier peut paraître anachronique mais elle a été maintenue à la demande d'une majorité de nos cotisants attachés surement à leur mode de lecture (je rappelle encore que tous les journaux depuis 1911 ont été numérisés et sont consultables sur le site des ANCIENS et AMIS pendant les longues soirées d'hiver : il faut quand même avoir un ordinateur branché à Internet... et à EDF).

Vous savez tous que les sections du Bec qui pratiquent sur le Campus sont en difficulté le temps qu'un nouveau protcole de fonctionnement soit conclu avec les différentes institutions ,je n'y reviendrai pas, mais vous pourrez le lire dans l'édito du président du BEC.

Dans cette attente,notre association a joué son rôle dans le soutien qu'elle se doit d'apporter aux sections actives du club.

Malgré les trop nombreuses disparitions de nos amis le nombre et le montant des cotisations a été en nette augmentation en 2022 (voir les chiffres en intra). L'objectif est au minimum de maintenir ce cap en 2023.

Le guichet est d'ores et déjà ouvert ! !

Et pour ne pas rater les occasions de se revoir les prochaines rencontres des ANCIENS sont fixées au dimanche 23 avril pour l'AG annuelle et au samedi 30 septembre pour le rassemblement annuel (coupe du monde de rugby, golf, tourisme et soirée).

Cochez vos agendas (papier).

Je vous souhaite une bonne lecture.

Amitiés bécistes.

Jean Bernard SAINT PIC

MOT DU PRÉSIDENT

Amies Bécistes, Amis Bécistes,

Notre Assemblée Générale s'est tenue le 23 février dans un amphi mis généreusement à notre disposition par l'Université de Bordeaux. Cette rencontre annuelle a été l'occasion de faire un point sur la situation de notre cher club, qui continue à avancer malgré des temps difficiles ou nous avons de réelles difficultés à faire fonctionner le club au quotidien. En effet, nous avons de plus en plus de mal à fédérer les sections.

Nous sommes conscients que le fonctionnement d'une section est déjà délicat mais dans ce monde ou l'individualisme devient la norme, il semble qu'une des solutions à mettre en œuvre pour redonner de l'âme à notre club est de mettre en commun nos moyens, nos problèmes et nos solutions. Si nous continuons à ne vivre que dans nos sections, ce club courra à sa perte, insidieusement, petit à petit.

Or, seuls l'histoire et le poids du BEC permettent aux sections d'exister vis-à-vis des collectivités. Sans le club omnisports, il n'y a plus d'existence juridique et donc plus de sections. Peut-être faut-il repenser le modèle d'un club omnisports comme le nôtre, surtout un club qui se veut un club fait par des étudiants pour des étudiants ? Pour cela, il faudrait qu'un maximum de bonnes volontés apportent un œil nouveau à ce modèle.

Le fait le plus marquant de cette saison a été l'expulsion du siège social du BEC et de son club house. Ce qui a entrainé d'une part la mise en sommeil du centre de loisirs mais également la fermeture du trinquet, ces deux activités étant des sources de revenus pour le club, et d'autre part la perte d'un lieu de vie qui permettait aux sections, ainsi qu'à l'association des anciens et amis, de se réunir et de pouvoir se rencontrer autour d'un verre de l'amitié.

Il a donc été décidé :

• de déménager le club house à Kergomard dans une petite maison (avec travaux à réaliser rapidement) située à côté de la salle d'arme, et pour cela nous pouvons remercier l'escrime d'avoir aidé à cette décision et mettant la disposition de l'omnisports un lieu mis à leur disposition par la mairie de Bordeaux.

SOMMAIRE

Edito - Mot du Président 1
La vie de l'association 3
La vie des sections 7
Les nouvelles littéraires 15
Tribune libre 16
Carnet noir pour journal rose .. 31
Nos généreux donateurs 33
À vos agendas..... 40
La boutique du BEC 41

• et de bâtir une structure légère et temporaire à côté de l'ex-club house en attendant mieux et après avoir analysé les différentes solutions. En effet, notre présence sur le campus est indispensable pour pouvoir affirmer notre volonté de continuer à œuvrer au sein du monde étudiant.

Pour ce dernier point, nous pouvons compter sur le soutien de la Région Aquitaine qui nous accompagne dans la mise en place de ce nouveau club-house et a bien saisi les intérêts respectifs de l'université de Bordeaux et du BEC sur une telle collaboration pour l'animation sportive, éducative et culturelle du monde étudiant.

Pour la partie sportive, le nombre d'adhérents est en hausse de l'ordre de 30 % mais n'est pas encore revenu au niveau d'avant Covid. En termes de sections sportives, Il faut considérer 2 groupes. Celles qui sont à Bordeaux intra-muros et qui profitent plus ou moins bien des installations sportives municipales, même si le gymnase Belcier prend de temps en temps l'allure de piscine et si le gymnase Barbey a été fermé 2 mois à la suite de la guerre en Ukraine pour l'accueil de réfugiés (qui n'y ont d'ailleurs pas été accueillis). Et celles qui pratiquent sur les installations sportives universitaires, beaucoup moins bien considérées par une administration que le fait d'héberger un club civil semble déranger.

Pour ce qui est de la partie plus administrative de notre association-club omnisports, nous avons quand même pu tenir les réunions nécessaires au bon déroulement du fonctionnement quotidien, à savoir :

- Les réunions du CA, malgré de plus en plus d'absents,
- Les réunions mensuelles du Bureau Directeur,
- Les réunions de la Commission des Présidents,
- Ainsi que les réunions avec les sections qui le souhaitaient.

Lors d'une réunion de présidents, où toutes les sections étaient représentées, il a été approuvé d'investir dans un outil de gestion des adhérents afin d'harmoniser les données et de pouvoir avoir en temps réel non seulement le nombre d'adhérents du club mais également de pouvoir avoir une communication plus efficace grâce à la connaissance de tous les bécistes.

Pour ce qui est de la saison 2022-2023, on ne peut plus parler de perspectives puisqu'elle est bien entamée, mais un des faits marquant est l'application de la règle utilisateur payeur de l'université conduit maintenant les sections qui pratiquent sur le campus doivent payer les installations, ce qui correspond à un budget supplémentaire de l'ordre de 70 k€, pour l'ensembles de sections concernées. Ce point a, malheureusement, entrainé immédiatement la fermeture des sections Tennis et Yoseïkan.

Enfin, nous vous informons que le BEC va participer à l'animation des jeux européens du sport d'entreprise du 14 au 18 juin 2023 pour lesquels le BEC a été choisi pour tenir des buvettes lors du tournoi de pétanque sur les quinconces et nous sommes à la recherche de bénévoles pour venir aide Gilles Picot en charge de ce dossier.

Ce tableau, certes un peu sombre, de la situation actuelle ne doit pas nous faire baisser les bras, mais doit nous redonner l'énergie de se battre pour continuer à faire du BEC un des clubs phare de l'agglomération bordelaise qui a tant marqué les 127 dernières années par ses résultats et ses frasques …

Non, non, non, non le BEC n'est pas mort

Jean-Marie Birbis

FLASH SUR LA SANTÉ DES ANCIENS ET AMIS DU BEC

RAPPORT DE GESTION ET D'ACTIVITÉ 2022

I - Activité

En 2022, le montant des adhésions aux ANCIENS ET AMIS DU BEC s'est élevé à 48 430 € après ajustement de n-1 contre 42 571 € en 2021 soit une augmentation de 5 859 € pour +13,76 %. Le nombre de cotisants s'élève à 320 contre 266 en n-1 soit une augmentation de 54 pour + 20,30 %.

Le nombre de cotisants se répartit comme suit :

Sections	Nombre	Montant
Anciens et amis	3	285
Athlétisme	14	1930
Basket	10	1870
Escrime	1	100
Football	37	5465
Hand ball	8	1220
Hockey	1	30
Pétanque	28	2030
Natation	5	800
Pelote Basque	2	200
Rugby	208	33485
Volleyball	3	500
Total	**320/869 inscrits**	**48 780 €**

Ce redressement de cette saison 2022, ne peut être qu'appréciable, en espérant qu'il se prolongera en 2023, étant toutefois précisé que notre population est plus que vieillissante, sans renouvellement de l'effectif. Mais restons optimiste, et souhaitons que nous aurons peut-être le plaisir d'accueillir quelques nouveaux adhérents en 2023. Et de rappeler que le fichier des anciens compte 869 inscrits dont 260 n'ont jamais cotisés sur les dix dernières années soit un potentiel de 609. Il y a la possibilité de progresser… L'espoir fait toujours vivre !…

II - Rentabilité

L'exercice 2022 a été clôturé avec un total de produits de 54 438 € assurant un équilibre du résultat après :

- une provision pour subvention aux sections de 42 041 € ;
- des frais d'évènementiel pour 4 943 €, ainsi que d'envoi et d'imprimerie du journal pour 4 574 €.
- la maintenance informatique 1 098 € contre 774 € en 2021 est en augmentation de 41 % ;
- les autres postes n'appellent pas de commentaires particuliers.

III - Évènementiel

Au cours de l'exercice nous avons organisé trois évènements :

- L'Assemblée générale 2021 le 27 mars à Rocquencourt ;
- Le Rassemblement de LEON chez notre ami JLOU LABEQUE qui nous reçoit toujours aussi bien, avec L'Open de Golf du BEC à MOLLIETS le 24 septembre ;
- Le repas d'amitié au Château REAUT à Rions le 25 novembre chez Yannick EVENOU en l'honneur de ceux qui nous ont quitté ;
- Enfin, nous devons relever qu'à cause de la COVID, l'édition du journal a été limitée à un exemplaire de 104 pages sorti en juillet 2022. Nous reprenons maintenant le rythme avec deux exemplaires par an en mars et octobre.

Il faut noter par ailleurs que c'est la 1re fois depuis quarante ans, que l'Assemblée Générale de notre association se tient à l'extérieur de nos murs de Rocquencourt, après avoir été expulsé voilà maintenant plus de 4 mois.
Le Président du BEC Jean Marie BIRBIS aura l'occasion de vous apporter toutes précisions sur la situation actuelle.

IV - Conclusions

Il y a un proverbe qui dit : tant qu'il y a de la vie, il y a de l'espoir ! Il y a une chanson du BEC qui dit : « non, non, non le BEC n'est pas mort, car il bande encore ! ». Nous vous laissons le soin de choisir, mais malheureusement nous n'avons pas toutes les cartes entre les mains pour décider.

Croyez cependant, que nous ferons tout notre possible pour que ce vieux club maintenant plus que centenaire, vive encore. Nous avons quelques projets de fêtes en têtes.

P. Maurer secrétaire pour le président J.-B. SAINT PIC

LES ALDUDES - 10e ANNIVERSAIRE DU JUBILÉ DE L'ASIATE

Du 14 octobre au 16 octobre 2022, week end aux Aldudes pour le10e anniversaire du jubilé de l'Asiate (notre ami J.-C. GAREIN)

Retrouvez le compte rendu du week-end sur le site des Anciens et Amis du BEC.

RASSEMBLEMENT ANNUEL

Pour la 2e année consécutive le rassemblement annuel de notre association était programmé sur la côte landaise avec comme point de ralliement et d'hébergement le camping LOU PUNTAOU à LEON tenu par Jean Lou et Maïté LABEQUE. Pour la partie touristique et culturelle Paul de GALZAIN promu chef de cuadrilla, a pu conduire une vingtaine de personnes sur le courant d'HUCHET pour une heure de promenade en galupe à la découverte de l'Amazonie landaise (en toute modestie).

Pour la partie sport adapté... Le tournoi de pétanque

Une vingtaine de participants a vu la victoire incontestée de Catherine BOURIAT associée au jeune Lucien FROUMENTY (il est vrai que Catherine fait partie de la section pétanque du BEC et est coachée par Gilles PICOT, ceci expliquant cela).
Gilles PICOT - Président de la section Pétanque : « Après des épreuves de sélection d'un haut niveau, il restait huit équipes pour le tournoi final, dont, c'est à préciser, quatre couples : Régine et Jean Marie Couderc, Brigitte et Paul De Galzain Aude et Jean Marc Durand, Chantal et Alain Terrier ».
En finale du tournoi principal, victoire de l'équipe Catherine Michon-Bouriat et Lucien Froumenty face à Alain Arbouet et Benat Iratchet. Pour la consolante, les vainqueurs sont Aude et Jean Marc Durand face à Paul et Brigitte De Galzain. Des flacons de château Réaut et de Claude Gaudin ont récompensé tous les participants.

Open de GOLF

Le tournoi de golf a réuni 30 joueurs sur le magnifique parcours de MOLIETS sous la houlette débonnaire mais pointilleuse ne notre référence nationale en matière d'arbitrage Titou CANTET. Pas de surprise le couple LAPOUDGE Jean Louis et Christine conservent leurs titres. En net (pour les initiés) Claude GAUDIN et Sophie de GALZAIN remportent la palme. À Jean Paul GUILLEMART la bouteille d'eau du Lac de LEON pour sa belle 1re prestation, très disputée avec Michel RAVELONANDRO

Tout ce petit monde s'est retrouvé pour un apéro musical vers 18h30 qu' on pourra qualifier de solide dans la tradition béciste. 20H30 Pour les 75 convives (dont 32 dames) c'est quand même l'heure de se mettre à table pour une alimentation plus solide. Ambiance musicale Gipsy Kings, Anne Marie DUMAS aux Sévillanes et tout le monde sur le dance floor. Ambiance jeune quoi !!! Fin de soirée difficile pour certains après une dernière salve incontrôlée d'Irish coffee. Enfin il faut remercier Maïté et Jean Lou LABEQUE pour leur hospitalité, la qualité du repas et de l'accompagnement musical ainsi que tout le personnel du camping et du restaurant du camping LOU PUNTAOU qui à pu faire étalage de ses compétences en matière d'assistance et de soins aux personnes agées.
Christophe GES et le Golf de MOLIETS avec notre arbitre Titou CANTET. Les bateliers du courant d'HUCHET et le capitaine Paul DE GALZAIN.

REPAS COMMÉMORATIF DU 25 NOVEMBRE 2022

Le repas commémoratif annuel s'est tenu le 25 novembre dans les magnifiques locaux du château REAUT à RIONS (33) avec vue panoramique sur la vallée de la Garonne.

Au menu : huîtres du Bassin, planches de charcuterie, tajine de poulet et dessert maison avec dégustation des différents vins du cru.

Excellent accueil de notre ami Yannick EVENOU maître des lieux qui a conduit la visite des installations viticoles.

Petite chambrée cette année avec la participation de 24 convives, mais de qualité !

Ambiance de retrouvailles toujours sympathiques à ne pas manquer car elles se font de plus en plus rares

A l'année prochaine... peut-être.

Jean-Bernard Saint-Pic

ANCIENS ET AMIS DU BEC : SUBVENTIONS 2022

Sections	Nbre cotisants	Montant cotisations	% section	Subventions
Anciens et Amis	3	285	0,58	243
Athlétisme	14	1930	3,96	1665
Basket	10	1870	3,9	1640
Escrime	1	100	0,21	88
Football	37	6330	13	5465
Handball	8	1220	2,50	1051
Hockey	1	30	0,06	25
Pétanque	28	2030	4,16	1746
Natation	5	800	1,64	689
Pelote basque	2	200	0,41	172
Rugby	208	33485	68,6	28824
Volley	3	500	1,03	433
Total	**320**	**48780**	**100,05**	**42041**

NATATION

Lucien Froumenty, ancien champion de plongeon de haut vol - Un grand bain de vie, par Guilaine et Michel

Croyez-le ou non, mais Lucien Froumenty a ressenti ses premières émotions de plongeon alors qu'il n'avait encore jamais pratiqué un mouvement de brasse. «J'ai plongé, je ne savais pas nager !, raconte-t-il. J'ai appris tout seul, je plongeais d'un mètre, je remontais et je m'accrochais au bord...».

L'histoire se joue ensuite pendant la deuxième Guerre mondiale, du côté de la piscine Judaïque à Bordeaux.qui était sous Occupation. Les militaires allemands initient les nageurs bordelais à la discipline du plongeon : «c'était alors un sport très pratiqué dans leur pays», explique Lucien. Lui n'a que 6 ans à cette époque, mais c'est son futur entraîneur qui peut ainsi se former à la pratique. Lucien fait ensuite son premier plongeon sportif à 12 ans. En 1948. Et la suite donne le vertige : 12 fois champion d'Aquitaine, 9 fois médaillé aux championnats de France, vice-champion du monde militaire en 1957, et plusieurs compétitions à l'international, car «tout rêve d'un sportif est de faire partie de l'équipe de France». Cela fait «peut-être plus de I00 000 plongeons dans ma vie», mais aussi «42 ans d'entraînement», 25 titres de champion de France «avec mes jeunes», et des dizaines de voyages officiels dans le monde entier, comme juge à la Fédération internationale. Des souvenirs qu'il partage avec enthousiasme, à coups d'anecdotes, de coupures de presse et de photos.

Lucien commence la compétition à 17 ans, il intègre rapidement le BEC (Bordeaux Etudiants Club), dont il est toujours aujourd'hui, à 86 ans, un membre honoraire. Dès les débuts, conscient qu'il «faut un mental très fort» pour réussir, il met son tempérament solide au service de sa pratique : «il faut avoir du courage pour faire du plongeon, commente-t-il. Mais c'est aussi beaucoup d'entraînement, de travail et de persévérance». Ce sport «plus aérien qu' aquatique» ne laisse pas de place au hasard. «Il ne faut pas se décourager, même si on prend des coups, reconnaît-il. J'ai eu deux accidents. Quand on tombe à plat ventre de 10 mètres, ça fait mal. On arrive dans l'eau à 80 km/h. Mais on remet ça quand même et on réussit».

En 1956, il finit troisième aux Championnats de France, ce qui lui pennet d'intégrer le Bataillon de Joinville en tant que sportif de haut niveau. À l'époque, il s'entraîne trois fois par semaine, «pour moi, ce n'était pas le bal, sourit-il, c'était la piscine ! C'est d'ailleurs là que j'ai rencontré ma femme». En 1959, il se marie et trois enfants complètent la famille dans les années qui suivent. Lucien arrête la compétition en 1966, pour se consacrer à sa vie familiale et à sa carrière professionnelle, qu'il qualifie de «brillante», presque en s'excusant. Simple ouvrier imprimeur à ses débuts, Lucien a gravi les échelons, et a obtenu un CAP de lithographe avec mention très bien au passage. Il s'épanouit dans ce premier emploi jusqu'en 1968, l'année des grands mouvements sociaux en France : «avec les copains, on a fait la grève, comme tout le monde, s'amuse-t-il. Au retour, mon patron m'a dit que ce n'était plus la peine de revenir, et qu'il n'avait plus confiance en moi». Il rebondit avec un poste de cadre commercial pour une marque de machines à imprimer, et pendant 29 ans, il parcourt les routes.

Mais l'appel des plongeoirs n'est jamais très loin. Tout au long de ces années, Lucien entraîne des jeunes du BEC. Avec du recul, il confie être beaucoup plus fier de sa carrière d'entraîneur que de plongeur. «J'ai présenté une centaine d'élèves aux Championnats de France, poursuit-il. J'ai toujours eu des belles relations avec eux. On a vécu des moments formidables». Avec émotion, il égrène des noms et des tranches de vie : «chaque élève que j'ai eu, je l'ai gardé dix ans». Il confesse qu'il avait« la réputation d'être un peu sévère, c'était pareil avec mes fils. Mais dans la vie, si on n'est pas rigoureux... ». Aujourd'hui, il se félicite de toutes ces trajectoires partagées. «Médecin, professeur, kiné, ingénieur, ils ont tous réussi leurs études ! », constate-t-il avec fierté. Car c'est bien la tradition avant-gardiste du BEC : accompagner les jeunes dans leurs parcours sportif et étudiant.

Le BEC, son club de cœur et d'engagement... Malgré ses très nombreux voyages, il est toujours resté fidèle à la maison rouge vif. En 2006, il reçoit le trophée Nelson, du nom de Nelson Paillou, éminent membre du club qui fût aussi président du Comité national olympique et sportif français. Ce prix vient récompenser «le meilleur entraîneur du club, toutes disciplines confondues», explique-t-il fièrement. À son tour, il a souhaité lui rendre hommage : pour les 125 ans du club, il réalise et offre une lithographie de *Au Bal des Étudiants*, d'après un dessin de Toulouse-Lautrec représentant le monde des étudiants bordelais dans les années 1900.

Toujours actif, Lucien Froumenty savoure le bonheur au passé et au présent. Il consacre du temps à sa passion artistique, notamment dans le cadre du Musée de l'Imprimerie. Il aime aussi dessiner sur pierre, et «faire des nus féminins». Sans oublier de s'occuper de son jardin rempli de fleurs, et de suivre de près la politique.
À Eysines où il vit, sa fibre socialiste l'a souvent porté sur le terrain, «j'en ai fait des campagnes électorales», se souvient-il. Parmi ses enfants et petits-enfants, un de ses fils a hérité de la fibre du plongeon et a égalé le record de son père de sept titres de champion de France, et sportif à l'international. Il cite aussi avec fierté les parcours de ses petits-enfants, «commandant dans l'armée, étudiante à Sciences Po, kiné-infirmière en cardiologie»... Le travail et la réussite en héritage.

Lucien n'a aucun doute : «je ne regrette pas, malgré tous les efforts que j'ai faits, et même si ce n'était pas toujours marrant». Il souligne avec malice qu'à 86 ans, il fait toujours le même poids qu'il faisait à 20 ans. Il a vécu son dernier plongeon à 75 ans. Il en rigole doucement : à l'époque son médecin lui avait conseillé, comme si cela était raisonnable, «soyez prudent, n'en faîtes pas trop».

La section Natation/Plongeon a retrouvé un toit (François Renaudie)

Depuis la réouverture effective de la piscine Galin le 9 janvier dernier, les nageuses et nageurs bécistes ainsi que leurs homologues du plongeon sont officiellement hébergés dans cet établissement entièrement rénové. Nous avons des entretiens et des échanges réguliers avec les services des piscines de la Métropole bordelaise depuis plus de 5 ans et le projet de proposer nos activités aquatiques à Bordeaux intra muros a été accepté par la mairie. Le terme « hébergé » se traduit par la mise à disposition d'un certain nombre de lignes d'eau en milieu de journée , soirée et nocturne , tous les jours ouvrés de la semaine modulable à chaque intersaison, l'attribution d'un local technique individuel pour entreposer notre matériel, la mise à disposition de salles (partagées) pour tenir des réunions de bureau et faire de la gestion administrative du club et d'une salle de musculation commune. Avantage de taille, l'hébergement est gratuit.

Cette nouvelle relocalisation de nos activités en cours de saison n'a pas été facile et nos adhérents ont dû s'adapter à de nouveaux horaires quelquefois un peu plus tardifs. Le groupe des jeunes compétiteurs qui s'entrainaient à la piscine Judaïque, plus facile d'accès depuis leur domicile, a été le plus impacté par ce changement d'établissement, certains ayant dû renoncer à continuer leur entrainement. Par ailleurs, nous avons pu obtenir de la Mairie, la conservation de quelques créneaux dans les piscines Tissot et Judaïque. La piscine du Grand Parc a fermé ses portes fin décembre pour une durée de travaux de réparations diverses d'au moins 6 mois. Cette mesure rentre dans le cadre d'un plan de réparations, de rénovations et d'entretien des piscines bordelaises qui seront tour à tour à l'arrêt pendant les deux prochaines années impliquant un retour au « plein d'espace aquatique » pour les clubs à l'horizon 2025.

En ce qui concerne la piscine universitaire, rien ne filtre de la part des services en charge des installations sportives et les perspectives de réouverture restent assez sombres pour ne pas dire très éloignées. La piscine de Talence Thouars, entièrement réhabilitée, devrait être livrée au cours de l'été prochain et nous nous rapprocherons du service des sports de cette collectivité pour remettre en œuvre l'activité que nous avions initiée en septembre 2021. Nous avons également une convention de location de 3 heures qui nous lie avec la piscine Olympique de Villenave mais que nous devrions réduire dès la saison prochaine compte tenu du coût financier assez important. Coté ressources humaines, nous avons enregistré le départ d'un des entraineurs en poste depuis huit ans, Nicolas Sereno, qui se dirige vers un autre projet professionnel plus conforme à ses aspirations . Cette nouvelle fragilise momentanément la section qui ne dispose plus qu'une seule personne habilitée à gérer tous les groupes et nous devrons recruter de nouvelles compétences d'ici le début de la saison prochaine. La section plongeon continue de se structurer et met en place dès à présent une école de plongeon. Le groupe des séniors et des masters s'est déplacé récemment à Lyon pour participer au Meeting national des lumières. Ci-dessous, une démonstration de plongeon haut vol au cours de l'inauguration en présence de Mr Pierre Hurmic, Maire de Bordeaux.

Résultats sportifs 1er semestre 2022-2023

Nos deux équipes toutes catégories étaient engagées au niveau départemental le 11 novembre dernier à la piscine Tissot, l'équipe filles termine 5e avec 9340 points et celle des garçons 6e avec 8790 points le tout dans une ambiance de fête.

Championnats régionaux hiver à Agen (bassin de 50m) du 9 au 11 décembre2022

Salomé Galvao : 6e Finale A du 200m papillon en 2.4691 et 2e Finale B du 100m papillon en 1.1289

Coline Manciot : 4e Finale A du 50m dos en 32.92 et 1re Finale B du 100m dos en 1.1314

Antony Severin : 50m dos en 32.06 et 2.4103 au 200m 4 nages , classé en séries.

Championnats régionaux Masters à Bordeaux (bassin de 25m) le 22 janvier 2023

Une forte mobilisation des nageuses et nageurs bécistes a permis d'obtenir pas moins de quarante titres régionaux dans les différents groupes d'âge (40-90 ans)et d'abaisser 5 records de Nouvelle-Aquitaine (Véronique Alaphilippe 2, Alain Kandel 2, Alain Bruneval 1)

Meeting de l'Océan (régional en 50m) à La Rochelle 25 et 26 février 2023

2 nageuses ont participé à cette compétition et se sont classés dans plusieurs Finales A

Coline Manciot : 2e au 100m dos en 1.1228 et 2e au 50m dos en 32.89

Salomé Galvao : 5e au 200m papillon en 2.4572 et 8e au 100m papillon en 1.1346

Eliminatoires Interclubs Masters à Mont de Marsan le 26 février 2023

Notre section présentait 3 équipes (soit 30 nageuses et nageurs et un remplaçant) pour ce rendez-vous annuel. Les résultats , classements et performances chronomètriques , sont très encourageants en vue de la Finale Nationale, les deux premières équipes, respectivement 1re et 6e de ce championnat régional se qualifiant pour le dernier tour qui aura lieu à Boulogne Billancourt le 1er avril prochain.

Les équipes sont mixtes (au minimum 2 dames par équipe) et de tout âge de 25 à 92 ans pour notre club

Les meilleures performances à la table de cotation majorée (ajustement suivant l'âge)) sont à mettre à l'actif de Martine Reynaud au 200m nage libre (1288 points en C10) et Gordon Black (1283 points en C11, record de France 75-79 ans au 50m nage libre en 31.18).

Cette compétition aura permis de réunir deux talentueux nageurs, Alain Kandel , 92 ans, toujours bon pied, bon œil incroyable de longévité et Tuhiva Ah Scha, 25 ans d'une efficacité remarquable sur 100m brasse ponctué d'un nouveau record de Nouvelle-Aquitaine en 1.0738.

Tuhiva 25 ans et Alain 92 ans

On note par ailleurs les participations de Cyril, Karl, Christian et Jean Baptiste, anciens, présent et peut être futur présidents de la section natation qui n'ont pas hésité, un seul instant, à mouiller le maillot pour cet évènement incontournable.

Cyril, Karl, Christian et Jean-Baptiste

ATHLÉTISME

Dimanche 29 janvier Yves DURANT SAINT OMER a fêté ses 100 ans dans le médoc . Sur le gateau figuraient le blason du BEC et les anneaux olympiques. « Je lui avais promis quelle serait championne olympique et elle l'est devenue ».

Yves DURANT SAINT OMER a été l'entraineur de Colette BESSON médaillée d'or sur 400 m aux JO de MEXICO en 1968.

Un souvenir exceptionnel dans sa carrière.

PÉTANQUE

Quelques nouvelles de la Section Pétanque/ Loisir

Depuis sa création en septembre 2020,la section a eu le privilège de ne jamais interrompre ses activités, malgré le contexte très défavorable.

Pour la saison 2022/2023, nous avons innové, car les 28 adhérents ont fait un don à l'Association des Anciens et Amis du BEC, ce qui leur permet d'être simultanément, membres de cette association, et adhérents à la section pétanque/loisir.

Il faut donc remercier tous ces donateurs, car ils vont nous permettre de terminer le remboursement du prêt accordé par les Anciens (particulièrement du rugby)en deux ans et demi, alors qu'il était prévu initialement d'étaler cette dette sur cinq ans !

Actuellement, il y a toujours un groupe qui joue tous les mardis matin, et un autre deux jeudis par mois. Il faut préciser que, depuis quelques mois, nous avons eu le plaisir d'accueillir deux participantes, qui sont très assidues.

Le président,
Gilles Picot

RUGBY

La section rugby du BEC dans la difficulté et pourtant…

Une saison mouvementée avec :

- Pour la première fois de son histoire le BEC doit payer pour utiliser les installations de l'université. Cette dépense représentera un budget de 27 000 euros.
- Le légendaire club-house ferme définitivement pour des raisons de sécurité en plein mois de juillet. Plus de lieu de vie de réception pour les joueurs, dirigeants et supporters pour commenter les belles victoires les soirs de victoire jusqu'à plus d'heure ou pour ressouder le groupe les soirs de défaite …
- Le terrain d'honneur, occupé pendant plus d'un mois en d'août par les gens du voyage, qui n'a pas pu être utilisé de la saison… donc plus de tribune, plus de lieu de vie pour accueillir les visiteurs et les supporters de l'équipe adverse.
- Les vestiaires du rugby fermés pour cause de problèmes électriques et de plomberie, obligeant les joueurs à se changer dans les vestiaires de l'athlétisme et à déménager le matériel.
- Des périodes de sobriété énergétique sur le campus où les installations sont fermées, qui nous obligent à louer des terrains d'entrainement et de match. Notamment pour les U16 qui avaient gagné, sur le terrain, le droit de jouer le le 8 ème de finale à domicile. Ils ont été obligés d'aller jouer ce match sur les installations du club de Pessac-Alouette qui nous a gracieusement prêté son terrain et son club-house. C'est à souligner : la solidarité au sein du rugby existe encore.
- Plus de pressing qui accepte de laver les maillots et de toute façon des coûts de lavage en très forte augmentation, avec quelques dirigeants qui se dévouent pour laver les maillots et chasubles toutes les semaines.

Et pourtant….
La section a réduit son train de vie, mais fonctionne plutôt bien dans des conditions difficiles.
Une équipe dirigeante qui a dû s'adapter pour trouver des lieux de réunions, pour organiser les réceptions d'après match à l'extérieur en début de saison devant le club-house fermé, tant que la météo l'a permis, puis dans un bar à proximité de Rocquencourt, qui a accepté exceptionnellement d'ouvrir le dimanche pour nous accueillir, chaque dimanche à la maison.

Un point sur la situation sportive de la section :

Les équipes seniors

90 séniors licenciés avec 2 équipes avec jusqu'à 60 joueurs présents à l'entrainement.
L'encadrement est composé de :

- Equipe 1 : Pierre Correia pour les avants et Sébastien Lanau pour les trois-quarts. Les 2 équipes évoluent en régionale 1, appelée autrefois : division d'honneur.
Dans une poule relevée de 9 clubs dont 5 équipes Landaises : Mimizan, Pouillon-Labatut, Monfort-en-Chalosse, Grenade sur Adour et Habas et équipes girondines : Cestas, Cadaujac, La Pimpine et le BEC.

Dans des conditions de vie difficiles, nos vaillants bécistes n'ont jamais renoncé et ont fait honneur au maillot rouge. A 2 matchs de la fin du championnat, l'équipe 1 est classée 7 ème avec avec 4 victoires, mais en ayant obtenu 9 bonus défensifs qui prouvent que les joueurs n'ont rien lâché. Les 3 dernières équipes descendent. La fin de la saison s'annonce donc cruciale avec un dernier match le 12 mars au BEC contre Cestas qui sera Probablement déterminant pour le maintien.

L'équipe 2 est encadrée par Paul Boutin pour les avants et Eric Chazarain pour les ¾
Elle est classée 3 ème, elle peut encore espérer se qualifier, même si elle n'a plus son destin en main. Elle a obtenu plusieurs bonus offensifs. Une équipe dont l'effectif a beaucoup évolué à chaque match, mais qui a toujours fait honneur au maillot rouge. De nombreux joueurs passés par l'équipe 2 sont venus renforcer l'équipe 1.

L'encadrement de l'équipe 3 :
Gilles Thomas et Bertrand Ranouil
Objectif de cette équipe sans match et sans championnat : accueillir les joueurs débutants et les former pour qu'ils découvrent le rugby et puissent un jour évoluer en équipe 2 voire en équipe 1.

Les U19 (ex-juniors)

Un effectif de 38 joueurs bécistes, avec une présence massive à l'entrainement. L'encadrement de l'équipe est composé de Choukry Essadi pour les avants, Stéphane Debaès pour les trois-quarts, avec comme dirigeant Ali Mallem et Eric Lavaud.
Lors de la phase de brassage, l'équipe a loupé de peu le championnat de régionale 1. Elle évolue en régionale 2, dans une poule composée de Royan, Villenave d'Ornon, La Pimpine, Blaye, Libourne-Coutras et le BEC. Les juniors sont premiers de poule et démontrent qu'ils avaient bien le niveau pour évoluer en régionale 1. Plusieurs joueurs frappent à la porte de l'équipe 1, et représentent l'avenir du club. L'équipe monte en puissance. Elle poursuit sa progression. Elle pourrait connaitre une très belle fin de saison. Un des challenges à relever est de faire une passerelle entre l'équipe junior et les séniors, car trop de peu de joueurs intègrent les équipes séniors, à l'issue de leur passage en U19.

Les U16 (ex-cadets)

Un effectif de 37 joueurs uniquement bécistes. L'encadrement est composé de Frédéric Tauzin pour les avants, Patrick Perroy pour les trois-quarts et Ghislain Lueza pour la coordination de l'ensemble de l'équipe. Le dirigeant est Sylvestre Moreau. A noter le départ de Laurent Klein, comme éducateur dirigeant, qui a dû arrêter son activité au BEC (temporairement ?) pour des raisons professionnelles.
Les U16 ont fini premier invaincu de leur poule de brassage et ont gagné le droit d'évoluer en régionale 1.
Ils ont perdu 1 seul match cette saison contre Villenave d'Ornon au BEC et à 2 journées de la fin, ils sont premiers de poule et ont remporté le match retour contre Villenave d'Ornon.
La poule régionale 1 est composée de Mussidan, Pessac, Villenave d'Ornon, Castillon et lez BEC.
Ils ont battu en 1/8 de finale du challenge Max Brito le SBAR (fusion chez les jeunes des clubs de La Teste, Arcachon et Gujan) 44 à 20. Ils sont qualifiés pour le ¼ de finale contre Juillac-Objet qui se jouera le 8 avril sur le terrain de l'équipe adverse.
Il y aura aussi à jouer les phases finales de régionale 1 pour cette équipe qui se donne les moyens de ses ambitions. Une belle fin de saison en perspective pour nos jeunes et leurs éducateurs avec des matchs de phase finale attendus.

Compte rendu du match :R. C. Villenave d'Ornon : 19 / BEC : 28
4 mars 2023
La vengeance est un plat qui se mange froid … !!!
Temps : beau, moins froid que d'habitude /Terrain : normal, en herbe, sec et souple /Arbitrage : plutôt bon, de la part d'un arbitre que l'on avait déjà pratiqué contre les 3 B /Public : merci aux groupies et aux familles de votre soutien face à l'adversité !
Le match « aller » nous était resté en travers de la gorge, avec un goût très amer ! …. Ils avaient tout réussi, nous tout raté, ils étaient venus nous battre, à la maison, et en plus les entraineurs d'en face nous avaient dit, condescendants : « on est surpris, on ne s'y attendait pas, il nous manquait les meilleurs, aujourd'hui ! … » Eh bé, nous c'est tout pareil, le 4 mars : on a joué à 12, nos meilleurs joueurs étaient, soit sélectionnés, soit au ski, soit en vacances linguistiques en Irlande, mais … on a GAGNE, sans discussion et avec … émotion(s) ! et ce, avec le coeur, les tripes, le gnac, le supplément d'âme qui transcende et qui fait traverser le terrain, après avoir mis deux « tampons offensifs » (Thank you, Harry !) sur notre ligne (étant pourtant acculés), pour marquer un essai de 80 M par Oscar B.
On la voulait cette victoire, ce match « référence » comme ils disent dans l'Equipe, et on l'a eu !
Peut-être pas toujours beau à voir, peut-être haché, parfois tiré par les cheveux, mais toujours courageux, solidaires, accrochés, vaillants et … efficaces, nos jeunes ! et, en face, il y avait du (très) lourd (même, si évidemment, ce samedi, dixit leurs entraineurs, il leur manquait Palmié, Imbernon, Cholley, Merle, Sella, et Antoine Dupont).
Rembobinons le film du match ….

Pour une fois nous entrons parfaitement dans le match et marquons un bel essai classique, par Oscar B. (4eme minute). Pourvu que ça dure … Ça n'a pas duré ! : 2 mn après, le 15 de Villenave, rapide et sûr, nous transperce comme un couteau trop aiguisé dans un beurre trop mou et « les autres » reviennent ainsi à deux points.

Les coaches du BEC rappellent qu'un des principes du rugby, c'est de plaquer et de mettre au sol l'adversaire (même s'il pèse 150 Kg et qu'il semble avoir 25 ans). Nos Bécistes se ressaisissent et, 5 mn après, toujours sur une belle attaque de droite à gauche, Simon, notre ailier gauche, marque un essai accompli ! rapidement annihilé par un nouvel essai « des autres ». On vous l'a dit : à toi, à moi, roulette russe et incertitudes, bref, un vrai match de rugby, tendu, équilibré, un derby de la métropole (qui concurrençait effectivement Girondins de Bordeaux/St Etienne), et qui hésite à désigner son lauréat…
Et puis, toujours en (fin de) première mi-temps, nous marquons cet essai « coup de massue » de 80 m, évoqué plus haut, par l'intermédiaire d'Oscar B., qui nous met une fusée dans les fesses et qui assomme l'adversaire ! Well done, sir !
Mi-temps : 12 RC Villenave / 17 (BEC)
Nous commençons, de façon pertinente et avisée, à coacher, et nos « rouge et bleu » (clin d'oeil à JML) découpent tout ce qui passe ! ce n'est pas le BEC mais c'est la tronçonneuse « Husqvarna » qui est en action ! et petit à petit, on fait notre matelas (pénalité de Gildas, sous les vivas des supporters locaux…).

Mais Villenave marque un nouvel essai par le 7 (qui était là, lui, sur le terrain, libéré par l'équipe du reste du monde, qui ne le trouvait pas à la hauteur pour le garder), transformé, ce qui les rapproche dangereusement au score… Notre buteur nous redonne un peu d'air, sur une pénalité, mais nous restons toujours sous la menace …. 15 dernières minutes tendues, équilibrées, où les « gros « d'en face nous pilonnent, mais se heurtent à notre ligne Maginot et à notre guerre de tranchée ! et où nos gazelles, remontent le terrain (mention à Charles et Paul) pour les déboussoler et leur montrer que les griffes du BEC sont toujours acérées ….Et puis, les 10 dernières minutes sont plutôt à notre avantage : Maxime nous libère, par un bel essai d'ailier à un minute de la fin, pour conforter et assurer définitivement notre victoire !
Fin du match : Villenave : 19 / BEC : 28
Pour mémoire, nos 4 essais ont été marqués par nos 3 (sur 4) ailiers ! C'est pas mal, pour une équipe de remplaçants, manchots et qui débutaient tous le rugby le 4 mars 2023.
Comptablement, c'est une après-midi parfaite ! on reste premiers, on relègue Villenave à 6 points (ils ne prennent pas le bonus défensif) et on se forge un mental de « warriors », dans des conditions hostiles et compliquées !
Et on savoure un plat qui se mange froid, sans modération et avec délectation … certes, rien n'est fait… mais tout est possible ! …

Vers l'infini, et au-delà !!!

L'école de rugby
Eric Astorgis pour des raisons personnelles a souhaité à mi-saison arrêter son activité de directeur de l'école de rugby. L'ensemble du bureau le remercie pour le travail accompli.
Il a été remplacé au pied levé par Frédéric Tampier, de retour au BEC et à l'école de rugby.
L'école de rugby du BEC a pour particularité d'être une école de rugby mixte rugby à XV et rugby XIII.
A noter que pour **les enfants qui veulent s'essayer au rugby, ils peuvent le faire gratuitement avant la fin de la saison** (jusqu'en juin 2023).
Les enfants seront assurés (coût prix en charge par la FFR), et le BEC organise un accueil tous les mercredis et samedis pour le U6 aux U10 inclus et les mercredis et vendredis soir pour les U12 et U14.
N'hésitez pas à le faire savoir autour de vous, les débutants sont les bienvenus.

Les U14 : (ex-Minimes)

Il y a 23 joueurs licenciés. L'effectif est un peu juste, mais l'équipe a participé à tous les tournois avec des résultats prometteurs.
L'encadrement est assuré par Eliot Jennaud, Alexandre Rehaim Lebreton et Brice Le Cannu.

Le commentaire d'Eliot, un des entraineurs :
Côté U14, nous avons commencé avec un début de saison assez compliqué. En raison du faible nombre de licenciés, nous avons longuement hésité avant de nous inscrire pour jouer à 15, cela étant quasiment une obligation dans l'intention de préparer les jeunes pour la section cadets, où les places seront très chères. Après de très bons résultats lors des premiers tournois à 7. Nous perdons notre 10 à l'entraînement et dans le même temps nos deux doubles licences béglaises, qui se voient refuser la possibilité de continuer avec nous un peu avant la mi-saison. Démarre alors un période difficile pour les jeunes avec des entraînements à 12 et déplacements à tout juste 15, malgré des premiers plateaux vraiment compliqués, dû au manque d'assiduité et de concentration au cours des séances d'entrainement, nous avons, dans un objectif de résultat et de développement des joueurs, resserré les boulons !!!

Nous entamons l'année 2023 avec de très bons résultats sur les premiers plateaux et semblent apparaitre les premiers fruits de notre travail. Avec comme objectifs de début de saison d'être le plus au point physiquement mais surtout défensivement, nous sommes fiers des performances actuelles et des résultats de l'équipe. Nous connaissons maintenant le chemin qu'il nous reste à parcourir pour le développement complet de cette équipe des U14 du Bec.

Les U12 :

19 licenciés bécistes avec comme éducateurs, Philippe Cadaugade et Lou Ann Flandrin

Le compte rendu de leur dernier tournoi rédigé par Philippe Cadaugade :
Le 2ème tour du Challenge départemental se déroulait pour nos M12 ce samedi 25 février à Galgon.
Levés à l'aube puisque nous étions attendus sur place à 9h00 : les 12 joueu.r.se.s disponibles étaient frais et en pleine forme sur le pré pour le premier match pour affronter une équipe de Lormont qui alignait quelques poulets impressionnants.
Habitués à des démarrages de tournoi poussifs, nos jeunes Bécistes réalisaient une très bonne entame pour mener rapidement 3 essais à rien, grâce à des exploits personnels qui laissaient nos adversaires médusés.
La puissance des Lormontais leur permettaient de revenir dans le match et la mi-temps était sifflée sur le score de 5 à 3.
Mais nos petits reprenaient alors le match dans le bon sens. Courageux en défense, bien organisés balle en main, ils ne laissaient en deuxième mi-temps aucune chance à leurs opposants et s'imposaient nettement en faisant la fierté de leurs coaches et des parents présents.
Le scénario du second match était hélas tout autre… Pour parler cru, on s'est fait rouler dessus ! Le règlement fait que le score retenu n'est « que » de 6 à 1 pour Biganos, mais il aurait fallu en vrai une grosse remorque pour ramener tous les essais encaissés. Nos bourreaux faisaient preuve d'une agressivité – dans le bon sens du terme – et d'une organisation qui ne nous ont laissé aucune chance. Privés de ballons, désossés en défense, nos adversaires nous ont marqué physiquement – encore que, j'insiste, à la régulière – provoquant la sortie définitive de 3 joueurs, plus 2 éclopés qui ont, malgré tout et je les en félicite, trouvé les ressources de rester sur le terrain jusqu'au terme de la partie. Une leçon à retenir, une démonstration de l'engagement dont il faudra nous aussi faire preuve pour franchir un cap. À retenir...

Les U10 – U8 et U6

L'équipe d'éducateurs est composée de : Aubane Rousset, Coralie Ounzari, Lauriane Labat, Lou Ann Flandrin, Ouma Dziri et Christian Boudet. Rolland Cremet, Gérald Piettes et Sandra Lanau sont les dirigeants de l'EDR.

Un encadrement avec pour moitié des d'éducatrices qui suivent des formations dans le sport et qui apportent leurs compétences à nos jeunes joueuses et joueurs

U10

U8

U6

L'école de rugby (EDR) a participé à plusieurs tournois dont Talence (tournoi organisé par la ligue de rugby à XIII), Villenave d'Ornon, BEC et Lormont... Ils ont obtenu d'excellents résultats, mais surtout ils ont pris du plaisir à se retrouver et à jouer avec beaucoup d'application. Il y a des joueurs très prometteurs qui ont déjà acquis une technique individuelle à faire rougir certains seniors !
Des parents, qui suivent leurs futurs champions, qui sont toujours proches du terrain pour le plus grand plaisir des jeunes bécistes.
Effectifs :

- les U10 : 23 joueurs,
- les U8 : 10 joueurs
- les U6 : 4 licenciés. Le manque d'effectif a empêché les U6 de participer à des tournois. Ils auront l'occasion de se rattraper avec les tournois de fin de saison à venir où ils pourront montrer tout leur talent et s'amuser avec leurs copains.

Le goûter du mercredi après l'entrainement est un moment fort de la semaine, avec un petit cadeau pour tous les joueurs qui ont eu leur anniversaire de la semaine.
Avec le printemps, nos joueurs vont faire des tournois de fin de saison et vont avoir l'occasion de se mesurer à de nombreuses équipes.

Malgré les difficultés rencontrées, un club qui fonctionne grâce à la compréhension et à l'investissement de tous.
Un grand merci à l'ensemble des membres du BEC :

- aux joueurs pour leur investissement sans faille et leur vaillance sur le terrain,
- aux entraineurs et aux éducateurs pour leur dévouement et pour n'avoir rien lâché malgré des conditions dégradées,
- aux parents des joueurs de l'école de rugby des U16 et des U19 qui ont été toujours présents et enthousiastes, qui se sont mobilisés pour organiser les réceptions d'après-match et qui ont transporté les enfants les jours de match, qui ont accepté de laver les maillots.
- aux dirigeants qui se relaient pour que le club continue de fonctionner, qui font les achats et confectionnent 100 sandwichs pour les seniors pour chaque match à domicile pour que les adversaires soient reçus avec un minimum de convivialité,
- aux 3 arbitres du club : Benoit Olivier, Nathan Coutinho et Matthieu Curon,
- au président de l'omnisports pour son investissement pour défendre la cause du BEC et essayer de trouver des solutions,
- aux anciens et amis du BEC, pour leur présence, pour leur bienveillance et pour leur contribution au budget de la section.

Cette situation de crise ne pourra pas durer dans le temps.
La perspective d'avoir un club-house en algéco avant la fin de la saison, puis un club-house définitif en cours de négociation avec l'ensemble des décideurs politiques et de l'université sera le signal du début d'une nouvelle période pour le BEC omnisports dans son ensemble et pour la section rugby en particulier de crise.

Vous pouvez suivre l'ensemble des équipes du BEC sur les réseaux sociaux pour les dates des matchs et des tournois, pour les compositions d'équipes, pour les résultats, les photos et extraits de match.

Pour suivre le BEC rugby sur Facebook ou Instagram saisissez « BEC Rugby » dans la barre de recherche puis et abonnez-vous.

Le meilleur est toujours à venir….

Hasta la victoria siempre, comme disait Donald Trump.

Nos auteurs Bécistes attaquent 2023 plein-pot...

Super «cadrage-débordement» de notre ancien ailier international universitaire M. Philippe Darmuzey qui nous livre là un beau roman via la collection Références. «Les 4 saisons de la vie de Baia, légende vivante du patrimoine gascon et national, héros de cape et d'épée des temps modernes».

Parution le 20 janvier 2023 [...]

Les 4 saisons de la vie de Bala, légende vivante du patrimoine gascon et national, héros de cape et d'épée des temps modernes.

Pierre Albaladejo, né en 1933 à Dax, est un célèbre joueur de rugby international qui participa aux grandes épopées du XV de France en Afrique du Sud et en Nouvelle-Zélande, principalement au poste de demi d'ouverture dans les années 1950 jusqu'au milieu des années 1960. Sa botte célèbre lui valut le surnom de «Mr Drop».

Ce livre révèle les aspects presque mythiques de Baia, le formidable joueur, mais aussi le conteur hors pair et le pionnier des consultants audiovisuels, dont l'activité inlassable et l'humanisme ont semblé traverser plusieurs vies d'homme.

En 2015, Philippe Darmuzey rencontre Pierre Albaladejo et ce moment est à la hauteur de ses espérances. Les valeurs partagées, l'admiration réciproque, l'affection qui lient désormais les deux hommes incitent Ph. Darmuzey à écrire la geste de Bala. Comme si les mémoires de l'auteur s'écrivaient à travers le parcours du héros.

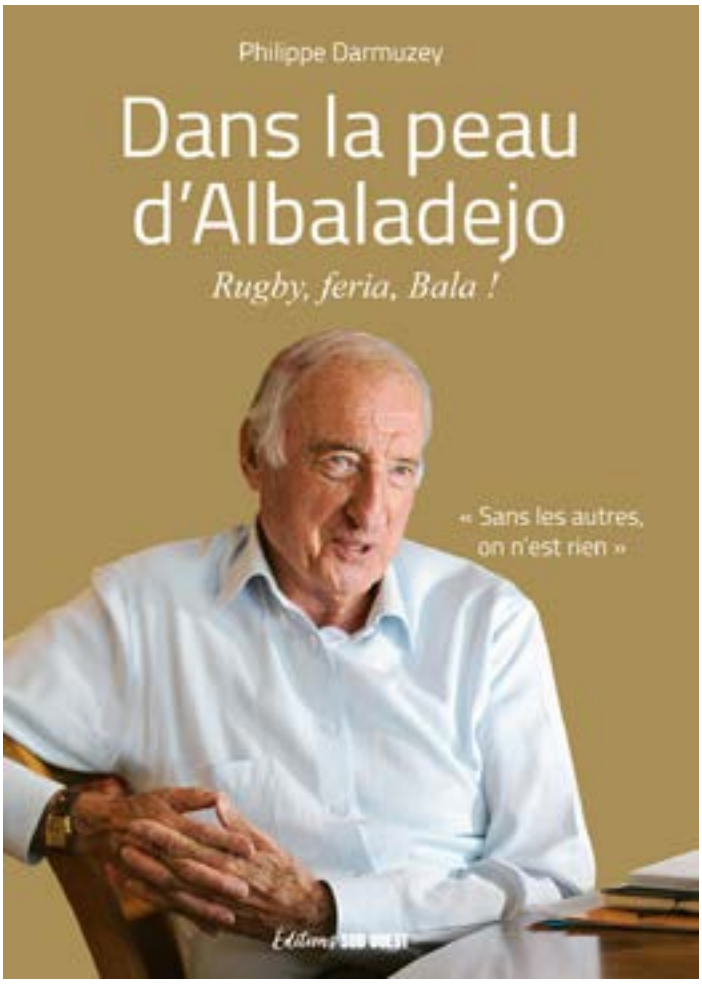

L'auteur

Philippe Darmuzey, né à Bordeaux en 1947, partage son temps entre Bruxelles, la Nouvelle-Aquitaine et le reste de l'Europe. Il fréquente, adolescent, les Landes des étangs, de la forêt et de l'océan ; il traverse les grandes années dacquoises du rugby et de la feria. À l'âge universitaire, il rallie pour la vie, le Bordeaux Étudiants Club (BEC), doyen des clubs universitaires de Franc. Le jeu de rugby agrérnente ses semanes d'études du droit et des relations internationales. Il joue au poste de trois-quarts aile dans la séliection française qui bat l'Australie à Limoges en 1971. Puis il mène une carrière de directeur à la Commission européenne au service des relations euro-africaines et de l'action extérieure de l'UE. Il écrit, publie un blogi, observe les relations internationales. Il débat sur la gouvernance du sport, et notamment sur la violence dans le rugby.

Philippe Darmuzey et Pierre Albaladejo ont souhaité que le produit des droits d'auteur de ce livre soit affecté à l'action sociale en faveur des personnes âgées dépendantes.

C'est un grand honneur pour nous, d'annoncer la publication de deux très beaux ouvrages réalisés par des membres de notre association.

« La main sur le cœur » d'Yves Harté.

« Le Covid-19 : Retour aux fondamentaux », de Michel Ravelonandro.

Pour en savoir plus merci de cliquer sur le lien suivant : https://anciensbec-bordeaux.fr/wp-content/uploads/Rentree-litteraire-de-nos-ecrivains-Becistes.pdf

Nouvelle

L'ÂME DES BALLONS

ou le fabuleux destin du ballon de Wellington

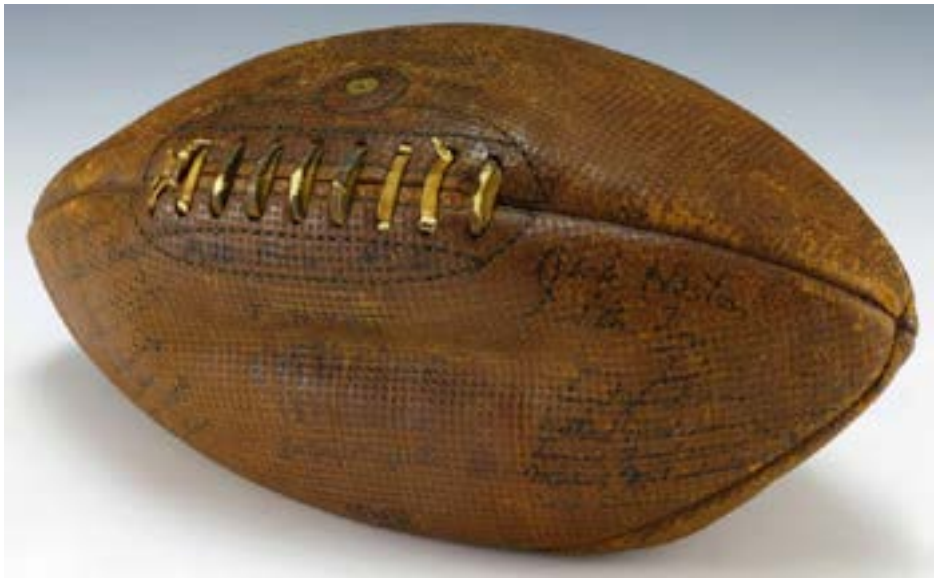

De tout temps il y a eu dans les jeux populaires un intermédiaire entre les hommes, le spectacle et leur représentation symbolique. Le glaive et le rétiaire des gladiateurs, les lions du cirque, la cape, la muleta et les taureaux dans la corrida et dans le mythe du Minotaure. Le Colisée de Rome symbolise le lieu qui rassemble le peuple pour le divertir. Les clameurs se sont tues mais dans le grand cirque romain plane pour toujours une aura de mystère. Dans le sport des temps modernes, il existe aussi un lien matériel et immatériel et un esprit du lieu où se déroule la compétition. De belles histoires ont été contées sur l'esprit des stades[1].

Dans le jeu de rugby, il existe aussi un lien fort, presque inexplicable, entre les joueurs et le ballon. Ce lien prolonge la partie bien au-delà du coup de sifflet final. Bien au-delà, aussi, de la « troisième mi-temps ».

Le ballon ovale aurait-il donc une âme ?

AU NOM DU BALLON

Comme dans un « dictionnaire amoureux du ballon ovale », on lui donne des noms amicaux; on parle de la béchigue, la beuche, la gonfle, l'ovale, le cuir, la pilota…Les anglo-saxons ont aussi leur jargon, souvent régional ou argotique : ils parlent de « pill », de « rock », de « torpedo » ; en Australie, de « footy » ; plus grossièrement de « fucking thing ». Le nom original de cet insolite objet était « quanco ». Et si nécessaire le monde anglophone en appelle à un terme scientifiquement correct : « élipsoïde allongé »[2] !

[1] Cf. « L'esprit des stades », Yves Harté, Journal du BEC (Bordeaux Etudiants Club), Octobre 2015.
[2] En anglais : Elongated elipsoïd.

On prête au ballon de rugby des vertus que n'ont pas les autres ballons car ils sont ronds, sphériques et restent dans les canons de la conformité imprimés par la nature terrestre de nos terrains de jeu. Lui, l'ovale, on lui offre la personnalité « morale ». Ses attributs sont souvent ceux d'une personne. Ses rebonds sont prodigieux et capricieux. D'où cette magie qui construit le mythe de « l'ovale ».

Bref, on fait du ballon un acteur à part entière, un objet de culte, un point de ralliement. Tout sauf une chose ou un objet. Car le ballon ovale n'est pas un objet inanimé. Ni objet, ni inanimé, il vit entre les mains et les pieds qui le manipulent, entre les hommes et les femmes qui se l'arrachent. Entre les esprits qui se le transmettent. On allait autrefois jusqu'à interdire le maniement de la sacro-sainte « béchigue » aux avants de la première ligne réputés trop maladroits et trop habitués aux basses besognes pour mériter ce privilège. L'ovale devient lien et semble vivre au-delà de la partie, il survit même à la troisième mi-temps. Il pourrait remplacer le vin dans les vers du Baron Philippe sur la marque de Mouton Cadet : « *le vin, il nait, puis il vit, mais point ne meurt, en l'homme il survit* »[3] .

Comment oser décrire à son sujet tant de délires inavouables des gens de rugby ?

Une belle histoire de ballon vaut mieux que de longs discours. En voici une. Une histoire d'hommes qui confine à l'existentiel…Elle tourne autour de grands joueurs qu'elle réunit de leur vivant et au-delà de la mort.

TEMPÊTE SUR LE DÉTROIT DE COOK

La carte d'Aroteraoa ou la botte de Bala qui se brise à Wellington ?

Nous sommes le 5 août 1961 à Wellington, la capitale de la Nouvelle Zélande, à l'extrémité sud de l'île du Nord. La plus au sud de toutes les capitales du monde. La matinée a été froide et venteuse dans cette partie du pays baignée par la mer de Tasmanie, où s'engouffrent d'interminables courants d'air aspirés par le Détroit de Cook. Au stade de rugby local, l'Athletic Park, l'équipe de France de rugby est venue défier les célèbres All Blacks pour un test où, pour la première fois de leur histoire, les Coqs français ont l'occasion de vaincre en match officiel la meilleure équipe du monde chez elle. Dans la nuit australe, le vent a continué à forcir et le coup d'envoi a failli être reporté tant on a craint pour les conditions de jeu.

[3] Marque déposée le 8 juillet 2004 par la SA Baron Philippe de Rothschild, associée à l'appellation Mouton Cadet.

Moncla et Albaladejo, du côté de l'équipe de France, ont négocié avec l'arbitre le maintien de la partie malgré le temps. Le public est avec eux car le match se joue à guichet fermé. Mais la tempête a fait des ravages, la jauge du stade a été réduite à 35 000 spectateurs et la tribune Millard nouvellement construite, ne peut être occupée. Il y a plus de 10 000 supporteurs All Blacks autour du stade avec leurs transistors pour suivre le match.

Les hymnes nationaux ont retenti et laissé place à la danse du défi guerrier des Māori, le Haka. Sur le terrain se positionnent, de part et d'autre, de grands noms du rugby international qui sont, depuis, entrés dans la légende de ce jeu[4]. Côté Néo-zélandais, Don Clarke ; côté français, « Pipiou » Dupuy, Pierre Albaladejo et les obscurs avants de devoir dont aucune équipe de rugby n'a jamais pu se passer. L'un d'eux est le deuxième ligne Gérard Bouguyon. Bouguyon a joué quelques mois plus tôt avec Pierre Albaladejo et Dupuy dans l'équipe de ces pionniers du rugby français qui avaient tenu tête aux mythiques Springboks sud-africains d'Avril Malan, le 18 février 1961. On a parlé à ce propos de «match du siècle», un inoubliable combat qui se solda par un match nul 0-0 d'anthologie.

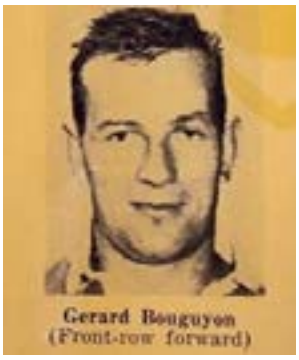

Don Clarke
(Full-back)

)

LE TRENTE DEUXIÈME ÉLÉMENT

Les trente joueurs et leur arbitre pensent à leur stratégie pour affronter des conditions extrêmes. Ils ne réalisent pas encore qu'un trente deuxième acteur va occuper le devant de la scène.

Le ballon de ce test match au pays du long nuage blanc[5] est un gros objet ovoïde artisanal en cuir marron cousu main en quatre tranches, à l'ancienne. Il est lourd et bien gonflé et la vessie de porc qui lui sert de chambre à air est obturée à sa surface rebondie par un petit laçage de cuir. C'est cet objet de cuir, ce petit chef d'oeuvre de l'artisanat sportif qui va sortir en héros mythique d'un beau combat du rugby d'antan; il va aussi faire vivre, tel un grand témoin, la légende du rugby à travers les temps. Il va servir de lien entre les hommes. Il va « exister » jusqu'à une certaine journée de l'automne 2021 à Dax.

A l'Athletic Park de Wellington, il est 15 heures lorsque le cuir s'envole dans les bourrasques de pluie et de vent de cette l'île du pays Māori, dans la nasse de Evans Bay, à quelques encablures du Détroit de Cook qui sépare les deux îles principales de la Nouvelle Zélande.

---

[4] Composition officielle des équipes :
Nouvelle Zélande : Don Clarke (c) 15 - Caulton, Little, Brown, McKay - (o) Wolfe - (m) Connor - Tremain, Yates, Graham - MacEwan, Colin Meads - Whineray, Young, I. Clarke;
France: Claude Lacaze 15- Henri Rancoule 14- Guy Boniface 13- Jean Piqué 12- Jean « Pipiou » Dupuy 11- (o) Pierre Albaladejo 10- (m) Pierre Lacroix 9- R. Lefevre 8- François Moncla (c) 7- Michel Crauste 6- Jean-Pierre Saux 5- Michel Célaya 4- Gérard Bouguyon 3- Jean Laudouar 2- Amédée Domenech 1.

[5] « Aotearoa » en langue Māori.

LE CHÊNE, LE ROSEAU ET LE BALLON OVALE

Au bord d'un exploit historique, les français vont devoir remettre leur sort entre les mains …du ballon. Les héros de l'histoire sont aussi deux grands hommes de l'ovalie que les dieux du rugby ont doté du talent de dicter au ballon sa trajectoire et de l'expédier aux quatre coins du stade, souvent entre les hautes perches verticales de l'en-but qui montent au ciel du rugby. Ils portent l'un, le néo-zélandais, le maillot au numéro 15; l'autre le français, le numéro 10. Don Clarke, l'arrière All Black est le capitaine de son équipe. Pierre Albaladejo , le 10 français est le demi d'ouverture et vice-capitaine des Bleus aux côtés de François Moncla, le capitaine.

La partie a été jusque là une rude bataille à l'ancienne. Les éléments déchainés n'ont laissé prospérer qu'un essai dans chaque camp.

Don Clarke, un colosse à ce poste dans les années 60, avec son 1m90 et ses 100 kgs, a appris à maitriser le jeu au pied grâce à sa monumentale force de fermier. Il est doué mais c'est aussi un travailleur infatigable. Tous les jours de la semaine, à la ferme, il tape d'innombrables coups de pieds à longueur d'année avec l'aide de ses deux assistantes ramasseuses de balle, sa mère et sa soeur. Le soir, au pays où les moutons comptent autant que les hommes, il n'a pas besoin de les compter pour s'endormir…

Don Clarke, le chêne All Black de Wellington

Pierre Albaladejo, le roseau du Bois de Boulogne[6]

Pierre Albaladejo est moins lourd et moins grand. Il n'est pas né au pays des Māoris et du long nuage blanc. Il n'a pas vécu toute sa vie sous les climats tempêtueux et les conditions extrêmes de l'hiver austral des antipodes. Mais il est doué, habile des deux pieds et tape des drops et des coups de pieds de pénalité sans effort, à tire larigot. C'est un roseau qui va devoir rivaliser avec l'immense chêne de Wellington. Ils ont le même âge. L'un a quitté la planète rugby en 2010, l'autre est toujours là pour nous conter ce grand moment où le héros est un ballon.

A l'issue d'une première mi-temps chaotique, les deux camps sont restés dos à dos sans aucun point marqué. Les français, courageux à la limite de l'héroisme, ont attaqué la deuxième mi-

[6] Qui ne connait pas Dax n'est pas censé savoir qu'il y a aussi un Bois de Boulogne au bord de l'Adour.

temps contre le vent tourbillonnant et les rafales incessantes. Leurs efforts sont récompensés à la 65ème minute par un bel essai en coin de Pipiou Dupuy, le trois-quart aile gauche. C'est le moment de la transformation pour le numéro 10 français, Pierre Albaladejo. Bala, comme à son habitude, jette une touffe d'herbe en l'air pour essayer de décrypter le sens du vent. Mais les rafales tourbillonnantes répétitives rendent son geste dérisoire. Il prépare le sol pour poser le ballon de cuir. Il donne des coups de talon et du bout de sa chaussure. Il creuse la pelouse pour fixer la pointe du ballon sur le sol boueux. Il essuie le cuir et prend quelques pas de recul en regardant dans la direction des poteaux. Il reprend sa respiration tout en faisant le vide dans sa tête.

Puis, vient l'instant où le botteur, de toute son habileté manoeuvrière expédie son maitre coup de pied dans l'aire de jeu, vers les poteaux… Il est seul avec son angoisse comme le torero qui a armé son épée. Il scrute le ballon livré à la merci des éléments.

La suite est une autre histoire. C'est ce ballon indomptable asservi par une nature déchainée qui va sceller le sort défavorable aux couleurs françaises. Le pied de Bala n'a pas flanché. Le ballon a pris la direction des poteaux et les français le voient s'élever entre les perches. Il est à deux doigt de convertir la transformation qui va permettre de bonifier l'essai historique de la France. Mais, la haut, au bout des poteaux, le ballon s'arrête, fait du sur place comme un drône géostationnaire, puis se laisse avaler par la bourrasque hostile. Elle le renvoit inexorablement dans le camp français jusqu'au niveau de la ligne des 22 mètres. Du jamais vu de mémoire de botteur.

Don Clarke, lui, sera à l'œuvre aussitôt après, au moment de l'essai plutôt chanceux des All Black de la 68 ème minute. Avec le vent violent favorable à son camp, il a vu son coup de pied partir à angle droit des poteaux le long de la ligne des 22 mètres et revenir miraculeusement entre les perches pour transformer l'essai et porter le tableau d'affichage à 5-3[7] en faveur des néo-zélandais. Fin de la partie.

Ici nait la légende de ce ballon dont Pipiou Dupuy, l'auteur de l'essai français, s'empare au coup de sifflet final malgré et, peut-être, à cause de cette défaite au bout du monde qui a valeur d'exploit.

Le ballon a subi les assauts du vent, de la pluie et voyagé d'un coin à l'autre du terrain entre les mains des trente joueurs et les pieds des botteurs. Il n'a pas fini de compter pour les acteurs du match. Dupuy le garde jalousement mais prend soin de le faire signer par les 30 joueurs français et néo-zélandais du test match. Il l'emporte dans son sac d'international en fin de tournée au retour des antipodes. C'était il y a soixante ans. Soixante ans qui ont passé si vite, parfois comme dans un songe.

ON REFAIT LE MATCH

En ce pluvieux mardi 5 octobre 2021 à Dax, Pierre Albaladejo monte l'escalier de sa 'querencia[8]

[7] Don Clarke donne une version humble de sa transformation : « *Croyant que la conversion était impossible, j'ai simplement donné un coup de pied le long de la ligne des 22 mètres et j'ai laissé le vent faire le reste. À mon grand étonnement, c'est passé . Je ne m'attribue aucun mérite pour ce coup de pied. C'était un coup de chance*", a-t-il déclaré au célèbre écrivain de rugby Bob Howitt dans New Zealand Rugby Greats. Le vent a aspiré la balle à angle droit pour voler entre les poteaux pour peut-être la transformation la plus improbable de toute l'histoire des tests.

"**All Blacks: 10 to remember against France**" David Leggat, écrivain de Sports, 11 June 2009**.**

[8] Querencia : mot espagnol souvent usité en tauromachie et qui désigne l'espace de l'arêne où le taureau se réfugie comme pour marquer son territoire. Mais le terme est aussi un concept métaphysique dans la langue espagnole, un lieu d'où l'on tire sa force, où l'on se sent chez soi, un lieu où l'on est authentiquement soi-même.

où il garde précieusement les grands documents et trophées retraçant sa formidable vie. A côté d'une bibliothèque où figure l'oeuvre dédicacée du Général de Gaulle et la pléthore de livres et articles de presse consacrés au grand homme dacquois, Bala ouvre une belle vitrine pleine de souvenirs.

Et Il est là!

--- Qui est là ?

--- Le ballon de Wellington est à Dax!

En Bala il survit. Chez « Monsieur Drop », il est le gardien immobile de la mémoire des hommes en noir et en bleu qui s'affrontèrent soixante années auparavant.

Pierre Albaladejo prend ce cuir dégonflé, se souvient et raconte. Seul il peut encore refaire le match le plus extraordinaire de sa carrière de botteur du bout du monde. Seul ce ballon peut stimuler les signaux mémoriels qui repassent le film de l'histoire au ralenti. On parle de Pipiou Dupuy, l'ami disparu, auteur de l'essai et premier détenteur de ce ballon indomptable.

ON JOUE LES PROLONGATIONS

On apprend à 'Pierrot Bala' qu'une histoire parallelle s'est greffée à la destinée de ce boût de cuir…Un ancien du Bordeaux Etudiants Club et du PUC[9] s'est lié d'amitié avec Patrick, le fils de Gérard Bouguyon, le numéro 5 des Bleus à Wellington. Bouguyon, le père, le combattant de Wellington, a reçu de « Pipiou » ce graal de la vie d'un joueur quelques années avant que tous deux rejoignent leur créateur au paradis de l'ovalie. Bouguyon a gardé précieusement le ballon quelques années. Il a surement gardé aussi le serment qu'ont pu se faire les anciens combattants d'une bataille homérique perdue avec les honneurs…Et en un lieu, Wellington, dont le nom a une signification symbolique pour tous les français depuis Napoléon.

Jean 'Pipiou' Dupuy (1934-2010)
On range le ballon. Derrière le comptoir de son épicerie, il range dans «sa salle des coffres » le ballon de rugby qui n'a pas de prix : celui, dédicacé, de la tournée de l'équipe de France aux antipodes en 1961. Celui avec lequel il a marqué un essai historique face aux All Blacks à Wellington le 5 août 1961.

Un jour, Gérard Bouguyon apprend que son ami Dumoulin part en cure thermale à Dax avec son camping car. Alors, le cuir de Wellington se rappelle à l'attention mémorielle de son

[9] Gérard Bouguyon a joué à Grenoble, mais aussi au PUC, comme son fils Patrick dont l'ami Alain Lamour, ancien du BEC et du PUC, a transmis le message.

détenteur du moment. Bouguyon décide de sauter une dernière fois en touche pour passer le ballon à son demi d'ouverture dacquois. A Dax, Dumoulin séjourne au camping d'Albaladejo, au Bois de Boulogne. Bala l'y rencontre et reçoit le trophée de cuir comme une dernière action de jeu avant la tempête de la vie…On a la photo de l'entrevue du Bois de Boulogne qui ressemble à une passation de témoin, une transmission de valeur.

L'entrevue du Bois de Boulogne

Que se sont dit Dumoulin et Bala? Ont-ils démêlé l'identité des deux ballons ramenés de Nouvelle-Zélande ? Il y a la photo qui nous montre le regetté « Pipiou » en possession de celui du match de Wellington. Est-ce bien le même que celui évoqué dans une dernière volonté de Gérard Bouguyon à son fils Patrick sur son lit de mort? Il souhaitait que « leur » ballon fût déposé à la chapelle du rugby, auprès de la stèle consacrée à la mémoire des joueurs dacquois Milou Carrère, Jean Othats et Raymond Albaladejo, le frère de Pierre, tous trois morts dans un accident de la route en 1964. Mais quel ballon ? Celui de Wellington ?

LE DERNIER REBOND DU BALLON

Le dernier mot est un secret. Il appartient au dialogue qu'entretiendront jusqu'à la fin Bala et son ballon de Wellington. Ils sont tous deux liés à jamais par cette chaîne de l'histoire des hommes et du jeu de rugby. Le ballon de la transformation « éventée » de Wellington n'en finit pas d'errer au gré des vents, au gré du temps, depuis soixante ans.

Que ferait ce bout de cuir inanimé dans une chapelle au milieu de stèles et d'icônes commémorant des joueurs disparus qu'il n'a jamais connus ? Faut-il rouvrir une blessure jamais cicatrisée ?

Faut-il séparer à jamais le « roseau » et le ballon, liés pour toujours par leur résistance solidaire aux assauts des éléments déchainés du 5 Août 1961? Le cuir de Wellington ne semble pas

vouloir rendre son âme. En « ballon mort » lui ? Non, vivant, encore et toujours, dans l'aire de jeu revisitée de la querencia de Bala. C'est un interminable « Up and Under »[10] à la All Blacks que Pierre Albaladejo s'est envoyé à lui-même de Wellington et qu'il a repris à la volée pour toujours à Dax.

Et Monsieur Drop remet le ballon dans son écrin de verre où il l'aperçoit chaque matin du monde, au soir de sa belle vie d'homme et de joueur.

Objets inanimés, avez-vous donc une âme ?[11] Au loin Don Clarke sourit.

FIN

Bruxelles, 22 Octobre 2021
Philippe Darmuzey

[10] Up and Under : terme du rugby anglo-saxon traduit en français par « chandelle », un coup de pied tactique botté très haut pour défier l'adversaire dans les airs.
[11] « Objets inanimés, avez-vous donc une âme qui s'attache à notre âme et la force d'aimer ? » **Alphonse de Lamartine**, Harmonies poétiques et religieuses.

13 06 2022

XIBEROA, NAFAROA, LAPURDI : L'APPEL DES CIMES[1]

Petit journal de randonnée

A Licq-Athérey, là-bas dans les cols de Xiberoa, les palombes commencent à se sédentariser. Elles passent moins nombreuses qu'autrefois au-dessus de Teinture où les cayolars accueillent moins de chasseurs.

D'autres espèces commencent aussi à passer en nombres restreints: celles des Jeep Willys, des Buggies et des Cournils du Rallye des Cimes et de son avatar « Historique».

Quatre années d'un silence mortel ont interrompu cette belle réminiscence du rallye des temps jadis. Celui des pionniers du tout-terrain qui, autour de la dynastie familiale des Bouchet, lancèrent les grandes randonnées mécaniques à l'assaut des rampes, des sentiers et des lacets sinueux des pistes pastorales pyrénéennes.

[1] Ce récit est inspiré d'une expérience réelle au coeur de la 5ème édition de l'Historique du rallye des Cimes, les 3-4-5 Juin 2022.

pourtant, que la montagne est belle

Nous voici revenus sur les lieux qui évoquent pour certains soixante années de souvenirs. D'autres ont rongé leur frein et piaffent d'effacer quatre ans de silence. Tous célèbrent une éternité de traditions .

Après les mois de confinement et de repli hors du monde global et son désordre, c'est l'irresistible et salvateur cri de ralliement à l'appel des cimes.

Le groupe d'amis se serre autour d'une demie douzaine de véhicules tout-terrain survivants d'une époque et d'une passion en voie de dispartion. Les Jeeps, les Wranglers, les Buggies, les Land Rovers chassis longs et chassis courts, tous bien préparés et bichonnés dans les mois de disette .

Ils sont venus de leurs *querencias* ordinaires, des Landes , du pays Basque ou d'ailleurs. Ils sont sortis de leur zone de confort pour s'évader de leur quotidien et leurs soucis. Ils ont relevé les barrières du repli, retrouvé le goût de l'aventure et réactivé le mécanisme de la passion.

cylindrée, équipée, amitié tout-terrain

Ils s'appellent Pierre, Jean-Paul, Beñat ou Marie-Hélène; Jean, Martine ou Laurent; Béatrice, Jean-Martin ou Guy; Mathieu, Philippe. Ils se prêtent calmement aux règles de l'organisation et à l'immixtion nécessaire du véhicule du chef de groupe, Pantxoa et de celui d'intervention piloté par Nicolas. Et leur mérite est grand car ils ne sont plus des palombes de première migration, ni des perdreaux d'après covid. Que notre apprenti garagiste me pardonne.

Voici partie la colonne mécanisée à l'assaut des pentes sinueuses et accidentées de la tradition retrouvée.

Du petit hôtel de Tardets où ils ont posé leurs bagage de randonnée, ils ont lancé leur Willys sur le chemin de la premiére spéciale en Pays de Soule. C'est la plus petite des sept provinces

du Pays Basque, à l'ouest du Béarn des gaves et à l'est de la Basse Navarre. En trois jours, ils vont parcourir les pistes et circuits du grand rallye des Cimes et rouvrir leur petit livre de géographie des villages. Les beaux noms de Licq-Athérey, Tardets, Mauléon-Licharre, Alçay, Iraty, Lecumberry, Mendive, Barcus, Saint-Jean-le-vieux (*Donazaharre*), Saint-Jean-Pied-de-Port (*Donibane Garazi*) et Cambo vont peupler leur imaginaire de ces journées et soirées d'escapade. Mais ils ne retiendront pas la liste complête des 36 villages à traverser. Ils liront peut-être sur leurs dernières cartes imprimées les jolis noms d'Estérençuby, de Bussunarits-Sarrasquette ou du col de Burdincurutcheta.

Le pays Basque des villages et son hospitalité génétique les accueilleront au bivouac de midi et du soir en mettant les petits plats locaux dans les grands. Les immenses volumes protecteurs des « murs à gauche[2] » bien d'ici, leur offriront une paradoxale convivialité.

virage à droite et mur à gauche

Un vendredi soir au mur à gauche d'Alçay, cela se mérite.
Il a fallu laisser Licq-Athérey en direction de Larrau et Saint-Engrâce. Puis franchir les pentes accidentées d'Ahargo et de Matalong depuis le village de Barcus. Les premières sensations, les premiers tests des mécaniques. Les premières retrouvailles avec les escarpements et les surplombs.

Mais après un après-midi au grand air, voici la bière désaltérante qui précède le temps des échanges autour des travées de tablées dressées par l'association des parents d'élèves et les cadres de l'école. Marlène, la jolie directrice est volontaire pour cette fusion humaine entre le peuple de la grande randonnée motorisée et celui de l'hospitalité basque. Basque elle est. Son prénom ne le signale pas, mais si vous lui demandez son nom, elle vous découvrira un magnifique patronyme à douze syllabes aussi beau qu'un alexandrin. Pour un peu, on l'entendrait murmurer deux fois « *Txoria Txori* », le thème mélodieux du poème basque « *Hegoak* »[3]…Marlène est dévouée aux trois villages qui lui confient les vingt six élèves de l'école. Avec les parents et ses collègues, l'école est venue à la rencontre des randonneurs. C'est sa façon à elle d'aller voir le monde, car Marlène ne quittera pas son pays basque. Le vol bleu des dernières palombes d'automne passera au dessus de Teinture et d'Alçay, l'école et sa Directrice veilleront. Les écoliers chantonneront Txoria txori…𝄞.

Retour à l'extraordinaire réalité de L'Historique des Cimes ce samedi matin du 4 juin. La journée sera longue, épique, les paysages époustouflants, le temps changeant, mitigé, nuageux, mais clément pour les moteurs et les organismes.

---

[2] Mur à gauche : long fronton couvert contre lequel on joue à la pelote basque, présent dans la quasi-totalité du Pays basque. Ses dimensions monumentales le désignent aussi pour de nombreuses activités et spectacles destinés à un public nombreux.

[3] *Hegoak : «* Les ailes », chant basque connu de tout Basque et de presque tous les autres. « *Xoria nuen maite , Eta nik, Xoria nuen maité* » : C'est l'oiseau que j'aimais, Et moi, C'est l'oiseau que j'aimais… La la, Lalala, lala, lalaaaa .

Entre Licq et les pentes souletines et navarraises, la petite colonne vrombissante s'étire vers les sentiers empierrés et rocailleux autour de la merveilleuse forêt d'Iraty.
Puis, c'est la remontée vers Uturry Handia avant l'étape du déjeuner à la salle des fêtes de Mendive.

Pour rejoindre Saint-Jean-le-Vieux dans la soirée et goûter au grand rassemblement quotidien du mûr à gauche, il faudra s'affranchir d'autres circuits accidentés. Les tracés de Mehatze et Occabe précèderont la dernière spéciale du jour au sommet d'un petit col et son sentier final colonisé par les taupinières, obstacles dérisoires des larges et modernes pneus tout-terrains aux sillons profondément découpés. On ne peut s'empêcher de renommer ce petit sommet le « top des taupes ».

les vignes du Seigneur

Dimanche est déjà là.
Le jour du Seigneur est sacré au pays basque. C'est en *euskalduntzea*[4] que les participants et organisateurs de la 5ème édition de l'Historique des Cimes reçoivent la bénédiction dominicale des voyageurs-randonneurs.

C'est donc avec la bénédiction du Seigneur qu'ils vont traverser les vignes du même nom autour du village d'Irouleguy. Puis randonneurs-pèlerins ou motorisés vont se croiser avec des fortunes diverses, ponctuées ou non par des sourires de tolérance ou d'admiration mutuelle.

[4] *Euskalduntzea* : langue basque.

Jara, digitalis purpurea

A Buluntza, après avoir grimpé les lacets depuis le village d'Ascarat, on suivra un superbe itinéraire qui chemine entre deux cols. On y admire la vallée du Laurhibar puis celle de l'Estérenguibel. Les Jeeps se lancent un nouveau défi entre dolmen et blocs de grès. Le bouquet de cette dernière matinée culmine sur la ligne de crête qui clôt le parcours. La « spéciale » de Jara est un formidable défi aux tout-terrains. Pour y accéder, les pilotes et leurs machines grimpent sur des strates acérées de pierraille dispersées en espalier comme les multiples couches d'une interminable lasagne géologique.
Au boût de l'effort, les moteurs n'ont pas rendu l'âme. Celle des randonneurs est captivée par le paysage de la vallée que surplombe la grande antenne de Jara à 720 m d'altitude. La récompense est belle et n'en finit pas de surprendre. Comme pour cueillir du regard la fameuse digitale pourpre présente un peu partout autour.

Ses « doigts » colorés ornent les longues tiges de ce poison botanique au service de grandes recettes médicamenteuses.

La vie au grand air des cimes pyrénéennes excite les neurones. L'altitude et la beauté des monts et des vallées arpentés stimulent les fonctions imaginatives de l'esprit.

Chacun retrouve des images, des senteurs, des saveurs de précédentes balades. Les souvenirs viennent à la rencontre des uns et des autres au sein des petits cercles concentriques des amis.

L'un des compagnons de route n'est là que par hasard. Une sorte de joker médical à la mode du rugby. Un hasard vraiment ? Devant la richesse de l'aventure, il se rend compte que c'est l'amitié seule qui a pu lui faire un tel cadeau. Et il se revoit à 15 ans dans la jeep d'Arnaud Bouchet, grimper de Licq vers le cayolar de Teinture. Là haut, il retrouve les images de ces milliers de palombes qui s'engoufrent sur leur couloir de navigation, immense voile bleuté en mouvement qui plonge sur la vallée vers la destination immuable de leur migration automnale.
Il entend le grand-père chasseur l'appeler de son poste pour le casse-croute de midi et l'occasion rare de goûter les premières gorgées de vin à la gourde de son adolescence. Le soir il retrouvera les autres chasseurs et amis au dîner de l'hôtel des Touristes.

trois amis

Trois des compagnons sont des amis de jeunesse. Ils ont vécu ensemble tant d'aventures humaines, sportives et ludiques en vacance, en balade et en voyage. L'océan, l'Adour, les étangs et les Pyrénées étaient leurs terrains de jeu. Ils se sont souvent et longtemps quittés, souvent retrouvés.

Une vieille chanson d'autrefois évoque ces étudiants qu'ils sont un moment redevenus dans leurs autos « vintage »:

« *C'est le printemps*
On a vingt ans
Le coeur et le moteur
Battent gaiement
Droit devant nous
Sans savoir où
Nous filons comme des fous
Car aujourd'hui
Tout nous sourit
Dans une auto
On est bien entre amis
Aussi chantons
Sur tous les tons
Notre plaisir à l'unisson
Avoir un bon copain
Voilà c'qui y a d'meilleur au monde
…
Pour se griser
Sur une route
Il suffit de gazer
Le grand amour
Ça dure un jour
L'amitié dure toujours.
…
Quand on possède un bon copain… »[5]

Mais, la nostalgie du passé s'estompe. Il faut « redescendre » à tous les sens du mot. La pause déjeuner sera une dernière fois frappée du sceau de l'hospitalité basque. On se rassemble par

[5] D'après la version française de la chanson allemande *Ein Freund, ein guter Freund ;* version qui a été chantée en 1930 par Henri Garat dans le film musical *Le Chemin du Paradis.* Paroles de Jean Boyer, musique de Werner R. Heymann. Chantée aussi par George Brassens, reprise dans le film *On connait la chanson* d'Alain Resnais.

immenses tablées installées dans le vaste « mur à gauche » de la grande, belle, thermale, opulente et labourdine Cambo. Les agapes sont des mercis, les cafés des adieux.
Le temps du départ a sonné. La longue caravane de jeeps s'étire à la sortie de Cambo, les groupes se désagrègent et les amis s'éparpillent vers leurs destinations d'origine où les attend la reprise de leur quotidien ordinaire.
Mais ils ont fait le plein des belles images alimentées par leur passion de la nature et l'appel des cimes.

txoria

L'un d'eux, au moins, repasse comme un disque rayé le souvenir de sa jeunesse sur les pentes abruptes de Licq-Athérey. Dans sa rêverie à travers le temps, les engins motorisés se sont tus, mais la haut, autour du cayolar de Teinture, quelques belles palombes bleues passent encore dans le ciel. On entend au lointain comme le murmure musical d'un chant de berger qui répète : txoria txori 🎼.

L'automne de la vie est arrivé.

PhD

CARNET NOIR POUR JOURNAL ROSE

Depuis la parution du dernier journal beaucoup trop de nos amis nous ont quittés sans disparaitre de nos mémoires :
Renée LAVIGNASSE, Alain SCOHY, Alain LAFOSSE,
Etienne VANHAMME, René MARGUERY, Yves RIPAULT,
Jean-Louis MATHIEU, Carole BALDECK-LOMBARD,
Louis DEYCHENNE, Guillaume EUGARIUS, Françoise LAPORTE,
Paquito LIZARAZU, Pierre POUCHAN, Loulou DESPOUX,
Philippe ROUYER.

Leurs biographies et les hommages rendus
sont consultables sur le site des ANCIENS et AMIS du BEC

Guillaume EGARIUS s'en est allé

En ce samedi 1er octobre, nous étions de nombreux bécistes présents à Montussan pour accompagner Guillaume EGARIUS qui venait de nous quitter dans sa 102e année.

Guillaume EGARIUS est arrivée au BEC dans les années 60, après une longue carrière militaire qui l'avait menée sur plusieurs continents.

Le BEC connaissait des difficultés dans la gestion du foyer et restaurant universitaire de la rue de Belleyme à Mériadeck. Il en fallait un peu plus pour décourager ce Commandant retraité pour redresser la barre. C'est ce qu'il fit avec autorité remettant sur les rails ce restaurant et foyer universitaire à la gestion jusqu'à présent chaotique.

Ce foyer était habité en majorité par la section rugby avec les POULOU, POEY, MATHA, SAINLOS, OLAZCUAGA, LIET, moi-même et j'en oublie ainsi que d'autres sections comme la natation et l'athlétisme avec Krim BEN SAAD et PESSON. Une arrière salle était réservée aux membres du BEC pour les déjeuner et dîner. Guillaume EGARIUS s'était adjoint les services d'un grand cuisinier « SON » ramené dans ses valises du Vietnam dont la compréhension de son langage n'était pas toujours évidente.

En fait, ce changement radical convint bien au BEC, dont les membres s'adaptèrent très rapidement à cette nouvelle autorité.

Puis vint le déménagement au 38 rue de Cursol en 1969 avec l'ouverture d'un restaurant universitaire et d'un foyer, ainsi que l'installation dans la foulée en 1970 d'une cave par les actifs du BEC.

Les chambres trouvèrent facilement des locataires avec pour le rugby CATAIL, DUPAU, POMMIER, OLAZCUAGA, DARTENUC, LABRUQUERE, LIET, SAINT PIC et moi-même, ainsi que Krim BEN SAAD pour la natation, PESSON pour l'athlétisme et CHORT pour le foot ball.

DUPAU dit « PAUDU » prenait les galons de Directeur de la cave sous le contrôle de Guillaume EGARIUS. Tous les contrôles de sécurité répondaient aux normes. La fête pouvait commencer. Il est vrai que les autorités étaient moins exigeantes… La sortie de secours rue de Cursol ne permettait pas le passage d'un « nain », mais elle avait le mérite d'exister… Heureusement, on n'a pas eu à s'en servir.

Que de longues soirées difficiles avec des remontées d'escaliers qui n'en finissaient plus ; C'était dur de quitter ces lieux avec à la sortie l'accueil de la police qui se proposait de ramener tout ce beau monde à bon port.

Les soirs de match, les équipes visiteuses invitées à partager ces lieux, n'en finissaient pas de prendre des verres et rencontraient de grandes difficultés pour rejoindre leur bus.

Et nous ne pouvons pas oublier le restaurant universitaire avec la salle réservée au BEC, dont Madame ANDREE assurait le service. On était jalousé par les autres étudiants…

Oui, c'est tout cela Guillaume que vous nous avez permis de connaître. Nous garderons de vous, l'image d'un homme « carré » certes et reconnu par la société avec de très hautes décorations civiles et militaires.

Vous vous étiez très bien adapté au BEC et au milieu étudiant dans lequel vous évoluiez. C'est tout en votre honneur. Au revoir Guillaume.

Pilou MAURER

AMIS BECISTES, PENSEZ A CONSULTER LE SITE *ANCIENS ET AMIS DU BEC*

https://anciensbec-bordeaux.fr/

Vous y trouverez de nombreux articles concernant la vie du
club ainsi que le complément des articles parus dans le journal.

NOS GÉNÉREUX DONATEURS

Nom	Section	*Membre bienfaiteur
BRUNEL Philippe	Anciens et Amis	
LARROZE Jean-Denis	Anciens et Amis	*
PEYRE ISABELLE	Anciens et Amis	
Total ANCIENS & AMIS	**Cotisatiions=3**	
ALAUX Bernard	Athletisme	
CHATEAUREYNAUD Yves	Athletisme	
DURAND ST OMER Yves	Athletisme	
LABRIDY Roger	Athletisme	
LAVAL Martine	Athletisme	*
PEILLARD Jacques	Athletisme	
PELLET Gilles	Athletisme	*
PELLET Jean-Louis	Athletisme	
RAGOT Jean-Jacques	Athletisme	
RAMBAUD Michel	Athletisme	
REYNAUD PIAUD Françoise	Athletisme	
SAUGNAC Anne Marie	Athletisme	
SKRZYPEK Patricia-Robert	Athletisme	
VIGNES Lionel	Athletisme	
Total ATHLETISME	**Cotisatiions = 18**	
ANDREU Dominique	BasketBall	
ANDREU Dominique	BasketBall	
BEAUVAIS Christian	BasketBall	
CATHERINEAU Jean-Claude	BasketBall	
COULAUD Jean Jacques	BasketBall	*
DUFON Bernard	BasketBall	
LEDUC Pierre	BasketBall	
LUQUET Richard	BasketBall	*
SALLENAVE Marie-Lou	BasketBall	*
ZINGRAFF René	BasketBall	*
Total BASKETBALL	**Cotisations = 10**	
DEFFIEUX Gérard	Escrime	
Total ESCRIME	**Cotisations = 1**	
ALLARD Philippe	Football	*
ARNAUTOU Jean-Pierre	Football	
BACQUEY Régis	Football	
BERECOECHEA MICHEL	Football	
BOITAUD Daniel	Football	*
BOURIAT MICHON Catherine	Football	
CALIOT Alain	Football	
CALIOT Vincent	Football	*
CASTAN Bernard	Football	
CLAROUX Philippe	Football	
DENNERY Gérald	Football	
DOUMEINGTS Guy	Football	
DUBREUILH Michel	Football	
ESCALETTES Claude	Football	*
ESCALETTES Jean-Pierre	Football	
FABRE Jean-Claude	Football	
GOZE Jean-Pierre	Football	

HIGUE Michel	Football	*
LARRUE Annick	Football	
LAVIE Didier	Football	
MALEZIEUX Jean-Marie	Football	*
MANLAY Jacques	Football	*
MARSAL Bernard Camille	Football	*
MARTIAL Jean-Luc	Football	
MEYNIEU Francis	Football	
MICHON Bernard	Football	*
MIRASSOU Dominique	Football	
MOGA Henry José	Football	*
NEOLIER Alain	Football	
PASQUET Christian	Football	
PEARSON SARAH	Football	
PETITBOIS Jean-Louis	Football	
PEYRAUD Christian	Football	*
PICOT Gilles	Football	*
SALARDENNE Françoise	Football	*
VIGNES Jacques	Football	*
VOSGIN Jean-Pierre	Football	*
Total FOOTBALL	**Cotisations = 37**	
BOISROND LOIZEAU Jacques et Jacqueline	HandBall	*
CONSTANTIN François	HandBall	
HUBERT Christian	HandBall	*
LECAUDEY Yves	HandBall	*
LUCU Pierre	HandBall	
MAJOUFRE Jean & Annie	HandBall	
RIPAULT Yves	HandBall	
ROUX Jean-Marie	HandBall	
Total HANDBALL	**Cotisations = 8**	
TEYNIE Marie-Thérèse	Hockey	
Total HOCKEY	**Cotisations = 1**	
FROUMENTY Lucien	Natation	
HUGOT Stéphane	Natation	*
LONNE Jean	Natation	
RENAUDIE Francois	Natation	
SEBIRE Yves	Natation	*
Total NATATION	**Cotisations = 5**	
CALLEDE Philippe	Pelote Basque	
DETCHART Jean-Louis	Pelote Basque	
Total PELOTE BASQUE	**Cotisations = 2**	
BOURIAT-MICHON (Pétanque) Catherine	Pétanque	
BOUVET Bernard	Pétanque	
CASTAN (Pétanque) Bernard	Pétanque	
CATOR Denis	Pétanque	
CHIFFAUT (Pétanque) Jacques	Pétanque	
CLAROUX (Pétanque) Philippe	Pétanque	
CORMIER Michel	Pétanque	
DE GAZAIN (Pétanque) Paul	Pétanque	
DENIS Alain	Pétanque	

DENNERY (Pétanque) Gérald	Pétanque	
DUBREUILH (Pétanque) Michel	Pétanque	
DURBAS Christian	Pétanque	
EGARIUS (Pétanque) Michel	Pétanque	
FAULON Denise	Pétanque	
FOURTILLAN (Pétanque) Alain	Pétanque	
GOZE (Pétanque) Jean-Pierre	Pétanque	
HARRIBEY Bernard	Pétanque	
MOGA (Pétanque) Henry José	Pétanque	
MORIN Pierre	Pétanque	
MOULINIER Francis	Pétanque	
MOULINIER Jean-Marie	Pétanque	
NEOLIER (Pétanque) Alain	Pétanque	
PICOT (Pétanque) Gilles	Pétanque	
PICOT Hervé	Pétanque	
PICOT Philippe	Pétanque	
REYNAUD PIAU (Pétanque) Françoise	Pétanque	
SAINT PIC (Pétanque) Jean-Bernard	Pétanque	
VIGNOLLES Daniel	Pétanque	
Total PETANQUE	**Cotisations = 28**	
ALIGHIERI Patrick	Rugby	
ANDERSON Marie-Louise	Rugby	
ANDRIEN Jean-Pierre	Rugby	
ARBOUET Alain	Rugby	
AURAND René	Rugby	
AUSSET Philippe	Rugby	*
BACHOC Michel	Rugby	
BARRERE Jean-Louis	Rugby	
BASTIER Lucien	Rugby	
BASTIER Michel	Rugby	
BEAUVAIS Jean Marie	Rugby	
BECAT Alain	Rugby	
BELLEGARDE Jean-François	Rugby	
BERNADET André	Rugby	*
BERNADET Daniel	Rugby	
BERTET Francois	Rugby	
BIRBIS Jean Marie	Rugby	*
BOMPOINT Philippe	Rugby	*
BON Jean-Yves	Rugby	
BONEIN Jean-Bertrand	Rugby	*
BONICHON Jean-Philippe	Rugby	*
BORD Eric	Rugby	
BORD Julien	Rugby	*
BORGIOLI Pascaline	Rugby	*
BOTHOREL Pierre	Rugby	*
BOUILLON Thierry	Rugby	*
BOUJON Jean-Louis	Rugby	
BRAQUESSAC Hubert	Rugby	
BREDON Pierre	Rugby	*
BREJOUX Anny	Rugby	

BROUSTET Jean Paul	Rugby	*
BROUZENG Jean-Paul	Rugby	
BROUZENG Nicolas	Rugby	
CABIRO Patrick	Rugby	*
CADAUGADE Philippe	Rugby	
CADOT Bruno	Rugby	*
CALLEDE Pierre	Rugby	
CAMBLATS Francis	Rugby	
CANTET Pierre	Rugby	
CANTON Pierre	Rugby	*
CARRERE Bernard	Rugby	
CASTETS Jean-Pierre	Rugby	
CAUHAPE Philippe	Rugby	*
CAZEILS Jean	Rugby	
CAZENAVE Henri	Rugby	
CHARLEMARTY Alain	Rugby	
CHAUVIN Jean-luc	Rugby	
CLAMONT Cyril	Rugby	
CLAVE Aimé	Rugby	
COLBERT Raoul	Rugby	*
COUGOUILLE JACQUES	Rugby	*
COUGOUILLE Louis	Rugby	
COURTE Pierre	Rugby	
CUGNENC Jacques	Rugby	*
CURET Pierre-Marie	Rugby	
DARHAN Bernard	Rugby	
DARHAN Xavier	Rugby	
DARMUZEY Philippe	Rugby	*
DARRIEULAT Louis	Rugby	
DARRIEUSSECQ Marcel	Rugby	*
DAULOUEDE Michel	Rugby	
DAVERAT Etienne	Rugby	
DAVID Jean	Rugby	
DE GALZAIN Jacques	Rugby	*
DE GALZAIN Paul	Rugby	*
DOAT Jacques	Rugby	
DORKEL Pascal	Rugby	
DUCOS Jacques	Rugby	
DUHART Anne-Marie	Rugby	
DUJARDIN Rémi	Rugby	*
DULONG Daniel	Rugby	*
DUMAS Jacques	Rugby	
DUPART Raymond	Rugby	
DUPAU Jean-Yves	Rugby	*
DURAND Jean-Marc	Rugby	*
EL GHOMARI Mahmoud	Rugby	*
ETCHEBERRIGARAY Jean	Rugby	
ETCHEVERRY Patrick	Rugby	
EVENOU Yannick	Rugby	*
FABRE Jean	Rugby	

FAIVRE Jacques	Rugby	*
FAU Paul	Rugby	*
FAVALI Patrick	Rugby	
FILHOL Emmanuel	Rugby	
FILHOL Emmanuel	Rugby	
FLORENCE André	Rugby	
FOURTILLAN Alain	Rugby	*
FRAYSSE Michel	Rugby	
GACHET Philippe	Rugby	
GACHIE Jean-Pierre	Rugby	*
GAREN Jean-Claude	Rugby	
GAUDIN Claude	Rugby	*
GELIBERT Bertrand	Rugby	*
GILLES Michel	Rugby	
GIROUSSENS Marc	Rugby	*
GODIN Jacques	Rugby	
GRAZIDE Xavier	Rugby	
GROCQ Bernard	Rugby	
GUILLEMART Jean-Paul	Rugby	*
HARTE Yves	Rugby	
IRATCHET Bernard	Rugby	
ITHURRALDE JEAN	Rugby	
JEGOU Jean-Marc	Rugby	
JOUARET Jean Marie et Maryse	Rugby	
JUZANX Yves	Rugby	
LABAT Etienne	Rugby	
LABEQUE Jean-Louis	Rugby	
LABORDE Guy	Rugby	
LAGUBEAU Philippe	Rugby	*
LALANNE André	Rugby	
LAMOUR ALAIN	Rugby	
LAMOUR ALAIN	Rugby	
LANAU Eric	Rugby	*
LAPOUDGE Jean-Louis	Rugby	
LARRAN Jean Paul	Rugby	*
LARTIGOT Pierre	Rugby	
LASSERRE Annie	Rugby	
LATASTE Jean	Rugby	
LATRILLE Franck	Rugby	*
LAUGA Dominique	Rugby	
LAUQUE Michel	Rugby	
LAVEIX Anne	Rugby	
LAVIGNASSE Renée	Rugby	
LE DISCOT Dominique	Rugby	*
LENGUIN Jean	Rugby	
LENGUIN Michel	Rugby	*
LERAY Alain	Rugby	
LESBATS Benoit	Rugby	*
LESBATS Françoise	Rugby	*
LEZE Daniel	Rugby	

LHOSMOT Jean-Bernard	Rugby	
MAGNES Jacques	Rugby	
MAILHARIN Jean Claude	Rugby	
MALLEM ALI	Rugby	
MANDARD Lionel	Rugby	
MANDARD Michel	Rugby	*
MANDON Philippe	Rugby	
MANO Philippe	Rugby	
MARTY Dominique	Rugby	
MATHA Pierre	Rugby	
MAUMONT Jean-François	Rugby	*
MAURER Patrick	Rugby	*
MAURER Sébastien	Rugby	
MENJUCQ Pierre	Rugby	
MEREA Pierre	Rugby	
MEUNIER Blaise	Rugby	*
MOTHE Jean-Pierre	Rugby	*
NADAL Alain	Rugby	*
NIVET Alain	Rugby	
OTT Georges	Rugby	*
PAGE Christian	Rugby	*
PAQUIGNON Christian	Rugby	
PAVILLET Arnaud	Rugby	*
PELISSIE Jacques	Rugby	
PEYRELONGUE Serge	Rugby	
PINATEL Jean	Rugby	*
PINSOLLE Bruno	Rugby	
PLOUX Eymeric	Rugby	*
PLOUX PIERRE YVES	Rugby	
POEY Charles	Rugby	
POMMIER Michel	Rugby	
PONTACQ Jean-Louis	Rugby	*
POUYET Jean	Rugby	
PRUDET Stephane	Rugby	*
PUSSACQ Jean-Luc	Rugby	*
RAVELONANDRO Michel	Rugby	*
REBAUDIERES Julien	Rugby	
RISPAL Hervé	Rugby	*
RISTIC Michael	Rugby	
ROBERT ARNOUIL Jean Paul	Rugby	
ROBINO Gilles	Rugby	*
SAINLOS Jean-Claude	Rugby	
SAINRAPT Claude	Rugby	
SAINT MEZARD Philippe	Rugby	*
SAINT PIC Jean-Bernard	Rugby	
SAINT PIC Thomas	Rugby	
SALLES Pierre	Rugby	
SAVARY François	Rugby	
SEBIRE Pierre	Rugby	
SIBADEY Yvan	Rugby	*

SIBERCHICOT Christian	Rugby	
SIMONET Jean Daniel	Rugby	*
SOULAN Bertrand	Rugby	
SOULIGNAC Jean-Claude	Rugby	
STEUNOU Jean	Rugby	
TANGUY Jean Marie	Rugby	*
TARRAUBE Pierre	Rugby	
TASTET Jean-Pierre	Rugby	*
TAUZIN Gisèle	Rugby	
TEILLAGORRY Jean-Claude	Rugby	
TERRIER Alain	Rugby	*
THEAS Bernard	Rugby	
THEODOLY-LANNES Jean	Rugby	
TOURATON Maurice	Rugby	
TRAMOND Jean-Paul	Rugby	*
TREMSAL Eric	Rugby	
VANNIER Alain-Charles	Rugby	*
VASLIN Michel	Rugby	
VERGNOLLE Jean-Pierre	Rugby	
VERITE Charles	Rugby	
VIDAL Bernard	Rugby	
VILLAFRANCA Jean Bernard	Rugby	
VINCENS Jacques	Rugby	
ZUMBO Christian	Rugby	
Total RUGBY	**Cotisations = 208**	
HOUSSIN Pierre Rémy	Volley Ball	*
IMBERT Yves	Volley Ball	*
TAUZIN Didier	Volley Ball	
Total VOLLEY BALL	**Cotisations = 3**	
TOTAL GENERAL	**Cotisations = 320**	**48.430,00 €uros**
*** Membres bienfaiteurs 200 €uros et lus**		

ANCIENS ET AMIS, À VOS AGENDAS
Retiens des dates importantes, il n'est pas trop tard

Dimanche 23 avril

Assemblée générale
des Anciens et Amis
à 11 h 00

La Ferme de Compostelle
759 cours de la libération
33 600 Pessac
(passer le CREPS direction Gradignan
après le 3e feu sur ta droite
avec entrée parking)

Samedi 30 septembre

Rassemblement annuel
des Anciens et Amis à Bordeaux

Programme du 30 septembre

- Coupe du Monde de Rugby : Fidji/ Géorgie à 17 h 45 au Stade MATMUT
- 12 h 00 Open du BEC au golf du Pian Médoc ;
- 15 h 00 Visite cité Mondiale du Vin ;
- 20 h 00 Cocktail Dinatoire à La Ferme de Compostelle 759 Cours de la Libération 33600 Pessac (même lieu de rassemblement que l'assemblée).

Un programme attrayant, non ?…
Alors cesse de réfléchir et saisis les bons moments
quand ils se présentent. C'est tellement « sympa » de se retrouver...
Après il sera trop tard !

Si tu n'as pas encore repondu retourne le coupon-réponse
à réception des prochaines invitations par courrier.

LA BOUTIQUE DU BEC

Si vous souhaitez passer une commande, c'est simple, vous envoyez par mail votre bon de commande et par courrier le chèque à l'ordre du BEC Rugby à l'adresse suivante :

Sandra Lanau - 13 rue du colonel Picard - 33400 Talence

À réception de la commande vous êtes informés pour voir comment récupérer le colis (d'où l'importance de bien renseigner les coordonnées).
Attention : Les bas de joggings et les sweats taillent grands (selon certains parents).
Pour tout renseignement (modèles adulte) envoyez un mail à : sandrabernard2110@gmail.com

Largeur (cm) : 2 **Hauteur (cm) :** 2.5

EMPLACEMENT : COEUR
TECHNIQUE : BRODERIE
COULEUR : Rouge / Jaune

17,00 € - XS / 3XL

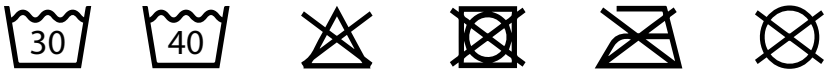

T-shirt de Sport Manches Courtes Homme PA438
COULEUR: SPORTY NAVY

100% polyaester.
Tissu léger à séchage rapide.
Encolure ronde avec bande de propreté.
Manches raglan avec points de recouvrement.
Finition double aiguille à l'encolure, bas de manches et de vêtement. Certifié STANDARD 100 by OEKO-TEX® N° CQ 1007/7, IFTH.

Largeur (cm) : 2 **Hauteur (cm) :** 2.5

EMPLACEMENT : COEUR
TECHNIQUE : BRODERIE
COULEUR : Rouge / Jaune

30,00 € - S / 3XL

Polo Manches Courtes Homme K239
COULEUR: NAVY

95% coton / 5% élasthanne.
Maille piquée.
Col avec bord-côte et bande de propreté.
Patte de boutonnage avec 3 boutons.
Finition bord-côte au bas des manches.
Petites fentes latérales et finition double aiguille au bas du vêtement.

Largeur (cm) : 2 **Hauteur (cm) :** 2.5

EMPLACEMENT : COEUR
TECHNIQUE : BRODERIE
COULEUR : Rouge / Jaune

31,00 € - XS / 6XL

La poche sera condamnée afin de réaliser la broderie

Chemise Popeline Manches Longues K541
COULEUR: NAVY

95% coton / 5% élasthanne.
Maille piquée.
Col avec bord-côte et bande de propreté.
Patte de boutonnage avec 3 boutons.
Finition bord-côte au bas des manches.
Petites fentes latérales et finition double aiguille au bas du vêtement.

Largeur (cm) : 2 **Hauteur (cm) :** 2.5

EMPLACEMENT : COEUR
TECHNIQUE : BRODERIE
COULEUR : Rouge / Jaune

36,00 € - XS / 4XL

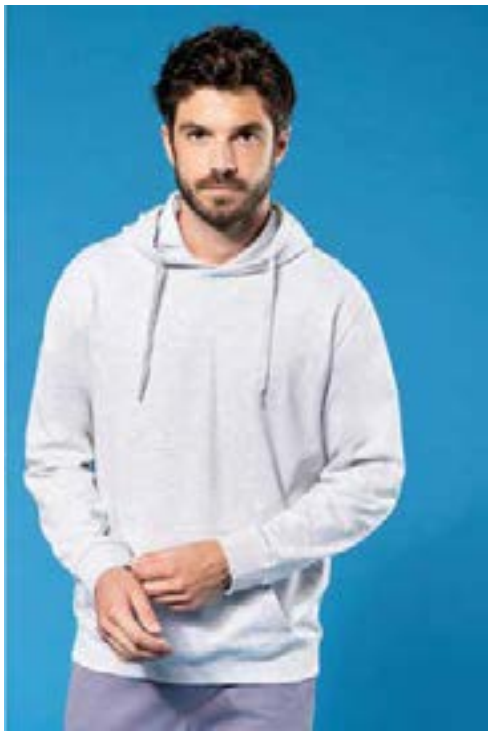

Sweat-shirt Capuche Homme K476
COULEUR : NAVY

80% coton / 20% polyester.
Molleton gratté.
Manches montées.
Capuche doublée avec cordon de serrage ton sur ton.
Poches Kangourou.
Finition bord-côte bas de manches et de vêtement.
Certifié STANDARD 100 by OEKO-TEX® N°CQ1007/7, IFTH.

Largeur (cm) : 2 **Hauteur (cm) :** 2.5

EMPLACEMENT : CUISSE DROITE
TECHNIQUE : BRODERIE
COULEUR : Rouge / Jaune

22,00 € - XS / 4XL

Short Rugby Homme PA136
COULEUR: SPORTY NAVY

100% polyester sergé.
Ceinture élastiquée.
Cordon de serrage à la taille.
Coutures renforcées.

Largeur (cm) : 2 **Hauteur (cm) :** 2.5

EMPLACEMENT : CUISSE DROITE
TECHNIQUE : BRODERIE
COULEUR : Rouge / Jaune

48,00 € - XS / 4XL

60

Pantalon Jogging Unisexe K700
COULEUR: NAVY

80% coton peigné / 20% polyester.
Molleton gratté.
2 poches côtés et 1 poche arrière plaquée.
Large bord-côte et lien de serrage à la taille.
Finition bord-côte bas de jambe.
Certifié STANDARD 100 by OEKO-TEX® N° CQ1007/7, IFTH.

Largeur (cm) : 2 **Hauteur (cm) :** 2.5

EMPLACEMENT : CUISSE DROITE
TECHNIQUE : BRODERIE
COULEUR : Rouge / Jaune

28,00 € - S / 3XL

Pantalon de Jogging bas élastiqué SC153C
COULEUR: NAVY

80% coton / 20% polyester.
Taille élastique avec cordon.
Chevilles élastiques.
2 poches latérales.
Certifié STANDARD 100 by OEKO-TEX®N° 08-5295, Shirley.

Largeur (cm) : 2 **Hauteur (cm) :** 2.5

EMPLACEMENT : COEUR
TECHNIQUE : BRODERIE
COULEUR : Rouge / Jaune

35,00 € - S / 4XL

Falco Veste Micropolaire Zippée K911
COULEUR: NAVY

100% polyester micropolaire antiboulochage.
2 poches zippées sur le côté.
Fermeture zippée.
Certifié STANDARD 100 by OEKO-TEX® N°CQ1007/8, IFTH.

Largeur (cm) : 2 **Hauteur (cm) :** 2.5

EMPLACEMENT : COEUR
TECHNIQUE : BRODERIE
COULEUR : Rouge / Jaune

50,00 € - S / 4XL

Doudoune légère sans manches homme K6114
COULEUR: NAVY

Coloris unis : 100% polyamide.
Garniture intérieure polyamide.
Chaude et ultralégère.
Compressible dans son sac de rangement.
2 poches zippées devant.
Intérieur contrasté : Convoy Grey pour Black, Red, Marl Dark Grey et Marl Silver ; Navy pour Light Royal Blue et Navy ; White pour White.
Certifié STANDARD 100 by OEKO-TEX® N° CQ 1007/8, IFTH.

Largeur (cm) : 2 **Hauteur (cm) :** 2.5

EMPLACEMENT : COEUR
TECHNIQUE : BRODERIE
COULEUR : Rouge / Jaune

50,00 € - S / 4XL

Doudoune légère sans manches femme K6114
COULEUR: NAVY

Coloris unis : 100% polyamide.
Garniture intérieure polyamide.
Chaude et ultralégère.
Compressible dans son sac de rangement.
2 poches zippées devant.
Intérieur contrasté : Convoy Grey pour Black, Red, Marl Dark Grey et Marl Silver ; Navy pour Light Royal Blue et Navy ; White pour White.
Certifié STANDARD 100 by OEKO-TEX® N° CQ 1007/8, IFTH.

Largeur (cm) : 2 **Hauteur (cm) :** 2.5

EMPLACEMENT : COEUR
TECHNIQUE : BRODERIE
COULEUR : Rouge / Jaune

16,00 € - 2-4 / 12-14

T-shirt Bio 150 Col Rond Enfant K3027
COULEUR: NAVY

Coloris unis : 100% coton biologique.
Encolure ronde en bord-côte avec élasthanne.
Bande de propreté ton sur ton à l'encolure.
Finition double aiguille bas de manches et bas de vêtement.
Certifié STANDARD 100 by OEKO-TEX® N° CQ1007/7, IFTH.

Largeur (cm) : 2 **Hauteur (cm) :** 2.5

EMPLACEMENT : COEUR
TECHNIQUE : BRODERIE
COULEUR : Rouge / Jaune

17,00 € - 6-8 / 12-14

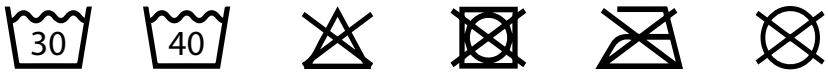

T-shirt de Sport Manches Courtes Enfant PA445
COULEUR: SPORTY NAVY

100% polyaester.
Tissu léger à séchage rapide.
Encolure ronde avec bande de propreté.
Manches raglan avec points de recouvrement.
Finition double aiguille à l'encolure, bas de manches et de vêtement. Certifié STANDARD 100 by OEKO-TEX® N° CQ 1007/7, IFTH.

Largeur (cm) : 2 **Hauteur (cm) :** 2.5

EMPLACEMENT : COEUR
TECHNIQUE : BRODERIE
COULEUR : Rouge / Jaune

22,00 € - 4-6 / 12-14

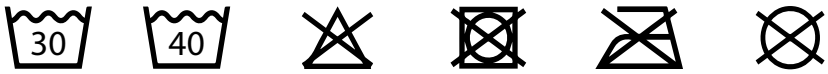

Polo Manches Courtes Enfant K249
COULEUR: NAVY

95% coton / 5% élasthanne.
Maille piquée.
Col avec bord-côte et bande de propreté.
Patte de boutonnage avec 3 boutons.
Finition bord-côte au bas des manches.
Petites fentes latérales et finition double aiguille au bas du vêtement.

Largeur (cm) : 2 **Hauteur (cm) :** 2.5

EMPLACEMENT : COEUR
TECHNIQUE : BRODERIE
COULEUR : Rouge / Jaune

31,00 € - 6-8 / 12-14

La poche sera condamnée afin de réaliser la broderie

Chemise Popeline Manches Longues Enfant K521
COULEUR: NAVY

95% coton / 5% élasthanne.
Maille piquée.
Col avec bord-côte et bande de propreté.
Patte de boutonnage avec 3 boutons.
Finition bord-côte au bas des manches.
Petites fentes latérales et finition double aiguille au bas du vêtement.

Largeur (cm) : 2 **Hauteur (cm) :** 2.5

EMPLACEMENT : COEUR
TECHNIQUE : BRODERIE
COULEUR : Rouge / Jaune

35,00 € - 4-6 / 12-14

Sweat-shirt Capuche Enfant K477
COULEUR: NAVY

80% coton / 20% polyester.
Molleton gratté.
Manches montées.
Capuche doublée avec cordon de serrage ton sur ton.
Poches Kangourou.
Finition bord-côte bas de manches et de vêtement.
Certifié STANDARD 100 by OEKO-TEX® N°CQ1007/7, IFTH.

Largeur (cm) : 2 **Hauteur (cm) :** 2.5

EMPLACEMENT : CUISSE DROITE
TECHNIQUE : BRODERIE
COULEUR : Rouge / Jaune

20,00 € - 6-8 / 12-14

Short Rugby Enfant PA137
COULEUR: SPORTY NAVY

100% polyester sergé.
Ceinture élastiquée.
Cordon de serrage à la taille.
Coutures renforcées.

Largeur (cm) : 2 **Hauteur (cm) :** 2.5

EMPLACEMENT : CUISSE DROITE
TECHNIQUE : BRODERIE
COULEUR : Rouge / Jaune

25,00 € - 6-8 / 12-14

Pantalon de Jogging en Coton Léger Enfant PA187
COULEUR: NAVY

100% coton.
Tissu souple et léger.
Ceinture élastiquée avec cordon de serrage intérieur + cordon gris extérieur interchangeable (cordons de couleur vendus séparément sous la référence PA068).
2 poches côtés et 1 poche arrière.
Bas élastiqué.

Largeur (cm) : 2 **Hauteur (cm) :** 2.5

EMPLACEMENT : CUISSE DROITE
TECHNIQUE : BRODERIE
COULEUR : Rouge / Jaune

36,00 € - 6-8 / 12-14

60

Pantalon Jogging Enfant K701
COULEUR: NAVY

80% coton peigné / 20% polyester.
Molleton gratté.
2 poches côtés et 1 poche arrière plaquée.
Large bord-côte et lien de serrage à la taille.
Finition bord-côte bas de jambe.
Certifié STANDARD 100 by OEKO-TEX® N° CQ1007/7, IFTH.

Largeur (cm) : 2 **Hauteur (cm) :** 2.5

EMPLACEMENT : COEUR
TECHNIQUE : BRODERIE
COULEUR : Rouge / Jaune

30,00 € - 6-8 / 12-14

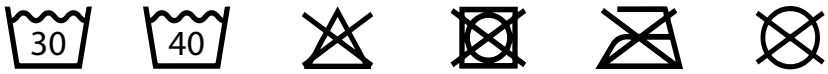

Veste Micropolaire Zippée Enfant K920
COULEUR: NAVY

100% polyester micropolaire antiboulochage.
2 poches zippées sur le côté.
Fermeture zippée.
Certifié STANDARD 100 by OEKO-TEX® N°CQ1007/8, IFTH.

Bordeaux Etudiants Club

Rocquencourt - Domaine Universitaire
14 Avenue Jean Babin 33600 Pessac

Tél. : 05 56 37 48 48
e-mail : anciens@bec-bordeaux.fr

Prochain numéro : novembre 2023

Vos articles doivent nous parvenir au plus tard début octobre 2023

Directeur de la publication : Jean-Bernard SAINT-PIC
Rédacteur en chef : J.-Y. DUPAU

Club House du BEC

Tél. : 05 57 02 81 48
clubhouse@bec-bordeaux.fr

Depuis le 12 septembre 2016, Charles-Julien Hubert a repris les commandes avec Nicolas Serene (chef cuisinier traiteur) du restaurant Club House du BEC…

Une carte évolutive est proposée au court des saisons et déclinée entre une « formule snack», un menu du jour et un menu carte élaborés à partir de produits frais.

Mise en page et impression : Imprimerie Université de Bordeaux - Dépôt légal : n° 2176
Déclarée à la préfecture de la Gironde sous le n° 2613
Affilié à l'UNCU et à la FSU